

१. वार्षिक नगर विकास योजनाको परिचय

१.१ नगर परिचय:-

१.१.१ भौगोलिक अवस्थिति

अवस्थिति : अक्षांश :- २७°-३८'-३९.१५" देखि २७°-४६'-०६.६२" उत्तरसम्म

देशान्तर :- ८३°-१६'-०७.२६" देखि ८३°-२३'-३६.६२" पूर्वसम्म

सिमाना : पूर्व :-बुटवल उप-महानगर पालिका
: पश्चिम :-सालभण्डी गा.वि.स
: उत्तर :-कचल र बल्डेङ्गढी गा.वि.स पाल्पा
: दक्षिण :-खडवा बनगाइ, गजेडी र सुर्यपुरा गा.वि.स

उचाई : समुद्र सतहबाट ३८१ फिट (११६.१३ मिटर) देखि ३१५० फिट (९६०.१३ मिटर) सम्म

क्षेत्रफल : ११६.२ वर्ग कि.मि. (..११६२०..हेक्टर)

लम्बाई : सरदर ११.७३ कि.मी.

हावापानी : उष्ण

:

१.१.२ नगरको नामाकरण :-सैनामैना नगरपालिका

१.१.३ नगरको प्रशासनिक विभाजन:- १३ वडा

१.१.४ नगरका मुख्य नदी, खोला तथा तालतलैयाहरु

- मुख्य नदीहरु:- दानव नदी, इन्गुरीया नदी,बनरहवा नदी ।
- खोलाहरु:- घमाहा, तुल्बुलिया, मार्थिबा, मेगाहा,
- तालतलैयाहरु:-मेगाहा ताल,

१.१.५. धार्मिक पर्यटकीय स्थलहरु

क्र.सं.	धार्मिक स्थलको नाम	मेला लाग्ने दिन	प्रसिद्धीको कारण
१	परोहा परमेश्वर	श्रावणी मेला १ महिना	शिव ज्योतिरलिङ्ग उत्पत्ती भएको किम्बदन्ती ।
२	मलमला मन्दिर	नवरात्री र सरस्वती पूजाको दिन ।	
३	मलमलचौरा बाबा		थारु समुदायले शिवको रुपमा पुजा गर्ने
४	किरातेश्वर महादेव मन्दिर बासगढी	शिवरात्री	

	ठुली उक्काली		
५	कालमोचन शिवालय	शिवरात्री	
६	दुर्गा मन्दिर मुर्गिया		
७	गोरखनाथ सैनामैना		
८	रानी कुवा, बडा कुवा लगायतका प्राचिन कुवाहरु		प्राचिन राजपरिवारले प्रयोग गर्ने
९	सैनामैना संग्राहलय, प्राचिन दरवार, मन्दिरका भग्नावशेषहरु		पुरातात्वीक महत्त्वका बस्तु रहेको ।

१.१.६ न.पा.का वडाहरुको क्षेत्रफल जनसङ्ख्या र जनघनत्व २०५८-२०६८

क्र.सं	वडा नं.	क्षेत्रफल (वर्ग कि.मि.)	राष्ट्रिय जनगणना २०५८ अनुसारको					राष्ट्रिय जनगणना २०६८ अनुसारको				
			घर परिवार संख्या	जम्मा	पुरुष	महिला	जनघनत्व	घर परिवार संख्या	जम्मा	पुरुष	महिला	जनघनत्व
१	१	७.७						११८४	५०४७	२२४९	२७९८	५७५
२	२	१२.६१						७६९	३४२२	१५११	१९११	२७१
३	३	१०.८४						९७४	४११८	१८४५	२२७३	३८०
४	४	३.९४						१३९६	५९५८	२६७६	३२८२	१६१२
५	५	३.५४						२४७	१३२१	६४३	६७८	३७२
६	६	५.४०						६१३	३०२६	१४१०	१६१६	५६८
७	७	१०.४४						६३२	२९२७	१३९३	१५३४	२८८
८	८	२.९६						५८८	२५८२	११९६	१३८६	८७२
९	९	८.२७						८५७	४१२१	१९१२	२२०९	४९८
१०	१०	६.३१						८७६	३८०५	१८१७	१९८८	६८३
११	११	११.२४						६३४	२८५१	१२७३	१५७८	१५८
१२	१२	२१.५३						७५५	३३२९	१४८०	१८४९	१५४
१३	१३	३.४२						५४८	२६७१	१२८६	१३८५	७८०
जम्मा		११६.२४						१००१३	४५१७८	२०६९१	२४४८७	३८९

१.२ दीर्घकालीन सोच, लक्ष्य उद्देश्य

१.२.१ दीर्घकालीन लक्ष्य (Mision) “कृषि, पर्यटन, उद्योग र ब्यापार स्वच्छ, सफा, सुन्दर, वातावरण मैत्री, सुरक्षित र समृद्ध नगरको आधार ।”

१.२.३ उद्देश्यहरु (Goals):-सक्षम स्थानीय निकायको रूपमा सरकारी निकाय, गैर सरकारी निकाय, निजी क्षेत्र तथा समुदाय सहितको समन्वय, सहभागिता, साभेदारीमा उपलब्ध साधन, स्रोतको समुचित प्रयोग

गरी समावेशी एवं समानुपातिक विकासको अवधारणा बमोजिम नगरपालिकाको समग्र क्षेत्रको सन्तुलित विकास गरी सक्षम, सबल एवं आत्मनिर्भरता तर्फ उन्मुख हुनु आ.ब. २०७३/०७४ को नीति तथा कार्यक्रमको उद्देश्य हुने छ ।

सैनामैना नगरपालिकाले प्रस्तुत गरेको आ.ब. २०७३/०७४ को तपसिल बमोजिमका नीति तथा कार्यक्रम र बार्षिक बजेट ।

सैनामैना नगरपालिकाको नगर विकास योजनाका प्रमुख नीतिहरू:

प्राथमिकता:

- १ कृषि क्षेत्रको विकास र ब्यावसायिकीकरण गर्न अभिप्रेरित गर्ने ।
- २ उद्योग र ब्यापारलाई स्वच्छ र ब्यवस्थित रूपमा संचालन गर्न अभिप्रेरित गर्ने ।
- ३ भौतिक पूर्वाधार विकास
- ४ लक्षित बर्गहरूको सशक्तिकरण
- ५ प्राकृतिक, सास्कृतिक, ऐतिहासिक, धार्मिक पर्यटकीय स्थानहरूको विकास र संरक्षण ।
- ६ सार्वजनिक जग्गाको पहिचान, संरक्षण, स्वामित्वकरण र उचित उपयोग ।
- ७ सरसफाई कार्यलाई निरन्तरता दिदै वातावरण मैत्री नगरपालिका स्थापना गर्ने ।
- ८ बालबालिका मैत्री नगरपालिका उन्मुख कार्यक्रमहरू गर्ने ।
- ९ सुशासन कायम गर्ने ।

नीति तथा कार्यक्रम:

आ.ब. २०७३/०७४ को बार्षिक नीति तथा कार्यक्रम एवं बजेट तर्जुमा गर्दा वडा भेलाबाट माग भै आएका योजनाहरूलाई प्रमुख आधार मानी दीर्घकालिन लक्ष्य, उद्देश्य, प्राथमिकताका अतिरिक्त मुलुकले अंगिकार गरेको सहस्राब्दी विकास लक्ष्य, त्रिबर्षीय योजना, राष्ट्रिय योजना आयोगको मार्ग निर्देशन, संघीय मामिला तथा स्थानीय विकास मन्त्रालयको नीति निर्देशन, कार्यसम्पादन सम्भौता, जिल्ला विकास समिति रुपन्देहीको मार्गदर्शन समेतलाई आधार मानि तयार गरिएको छ । साथै स्थानिय स्वायत्त शासन ऐन, नियमावली, स्थानिय निकाय आर्थिक कार्यविधि नियमावली, राजनीतिक दल लगायत सरोकारवालाका राय, सुझाव, प्रतिक्रिया लगायतका आधारमा निम्न बार्षिक नीति तथा कार्यक्रमहरूलाई प्रस्तुत गरिएको छ ।

- १- स्थानिय स्वायत्त शासन ऐन २०५५ , नियमावली २०५६ र स्थानिय निकाय आर्थिक कार्यविधि नियमावली २०६४, स्थानीय निकाय श्रोत परिचालन तथा ब्यवस्थापन कार्यविधि २०६९, र नेपाल सरकारका निति तथा कार्यक्रम र निर्देशनलाई कार्यान्वयन गरिने छ ।
- २.- नगरको समग्र नगर विकास गुरु योजना निर्माण गरी नगरपालिकाको ब्यवस्थित र योजनाबद्ध तरिकाले विकास गर्दै जाने नीति अवलम्बन गरिने छ ।
- ३- नगरपालिकाको दिगो विकासको लागि लागत सहभागितामा आधारित नगर पुर्वाधार निर्माण कार्यक्रम अन्तर्गत लागत सहभागिता सहित न्यूनतम तीस लाख भन्दा ठुला ३ बटा योजना सञ्चालन गरिने छ ।
- ४- आवश्यकता र प्राथमिकताका आधारमा भौतिक पूर्वाधार विकासमा जोड दिईने छ । नगरपालिका क्षेत्र भित्रका सबै मोटरबाटाहरु मर्मत, स्तरोन्नति, ग्राभेल तथा पिच गर्दै लगिने छ र यसो गर्दा स्वीकृत मापदण्ड पुऱ्याएका सडकहरुमा मात्र लगानी गर्ने नीति अवलम्बन गरिने छ । चालु आ.ब. २०७२/०७३ देखिनै विनियोजन भएको तर मापदण्ड पुर्याउन नसकेको सडक भएमा सोही वडाको प्राथमिकतामा परेको र मापदण्ड पुरा भएको अन्य सडकमा योजना परिवर्तन गरी स्तरोन्नति तथा मर्मत गरिने छ ।
५. आजका बालबालिका भविष्यका राष्ट्र निर्माता भन्ने अभिप्रायले बालबालिकाको चौतर्फी विकासको लागि सामुदायिक विद्यालयका बालबालिका को लागि अतिरिक्त क्रियाकलाप सञ्चालन गर्न बजेटको विनियोजन गरिएको छ ।
६. नगरपालिका क्षेत्रमा बालश्रम निषेध गर्ने नीति अवलम्बन गरिने छ । यसको लागि सरकारी, निजी, तथा गैर सरकारी निकाय, उद्योग ब्यापार लगायत आम अभिभावकको असल र बालमैत्री ब्यवहारको अपेक्षा गरिएको छ । आगामी दिनमा बालमैत्री नगर घोषणाको लागि आवश्यक तयारी गरिनेछ ।
७. ५० प्रतिशत भन्दा बढी जनसङ्ख्या ओगटेका महिलाहरुको सशक्तिकरण, रोजगारि मुलक र आय मुलक कार्यक्रमहरुको लागि र प्रत्येक नागरिक सचेतना केन्द्रलाई जिविको पार्जनको लागि बजेटको विनियोजन गरिएको छ ।
८. आर्थिक र सामाजिक रुपमा पछाडि परेका आदिवासी/जनजाति, दलित, मधेसि तथा पिछडा बर्ग, अपाङ्ग, जेष्ठ नागरिकहरुलाई प्रत्यक्ष फाइदा पुग्ने कार्यक्रमको लागि बजेट विनियोजन गरिएको छ ।
९. युवा तथा खेलकुद विकासको लागि आगामी आ.व. देखि नगरस्तरीय सैनामैना कप सञ्चालन गरि युवा तथा खेलकुद कार्यक्रममा रकमको विनियोजन गरिएको छ ।

१०. यस नगरपालिका क्षेत्र भित्र रहेका प्राकृतिक, सास्कृतिक, ऐतिहासिक, धार्मिक पर्यटकीय स्थानहरूको संरक्षण र व्यवस्थित विकास गर्नको लागि कमश : सम्भाव्यता अध्ययन, संरक्षण, मर्मत सुधार तथा प्रचार प्रसार गरी यस नगरको महत्व भल्कने क्रियाकलाप अगाडि बढाउने नीति लिईने छ ।
- ११ यस नगरपालिका क्षेत्रभित्र आदीवासीको रूपमा बसोवास गर्ने थारु समुदायको लोक संस्कृतिको संरक्षण र संबर्द्धन गर्दै पर्यटन पर्वधन गर्न सैनामैना होमस्टे सञ्चालनमा सहयोग पुऱ्याइने नीति लिईएको छ ।
- १२ सार्वजनिक जग्गाको पहिचान, अभिलेखन, संरक्षण, व्यवस्थापन र स्वामित्वकरण गर्दै खुला क्षेत्र, औद्योगिक-ब्यापारिक क्षेत्र, खेल मैदान, बाल उद्यान लगायत उचित क्षेत्रमा वर्गिकरण र सोहि बमोजिम उपयोग गर्ने र खुला क्षेत्र घोषणा गर्ने नीति अवलम्बन गरिने छ ।
- १३ वातावरण मैत्री स्थानीय शासनको कार्यान्वयनलाई प्राथमिकताका साथ अगाडि बढाईने छ ।
- १४ संघीय मामिला तथा स्थानीय विकास मन्त्रालयको राष्ट्रब्यापी पूर्व पश्चिम सरसफाई अभियान २०७२/१/१ देखि २०७२/१/१६ अर्न्तगत पुस ८,९ र १० गते बनकट्टा देखि बनकट्टी सम्म १२ कि.मि. पूर्व पश्चिम लोकमार्गको दायां वाया सरसफाई अभियान सरकारी गैर सरकारी निकाय लगायत आम नागरिकको उत्साह जनक सहभागिताको सम्मान गर्दै सैनामैना नगरपालिका फोहोरमैला मुक्त क्षेत्र बनाइ, स्वच्छ, सुन्दर, सफा, र वातावरण मैत्री नगरपालिका बनाउन नगर सरसफाई तथा वातावरण संरक्षण समिति, नगर खानेपानी तथा स्वच्छता समिति ,राजनितिक दलहरू र भातृ संगठनहरू, वडानागरिक मञ्च, वडा तथा टोल सरसफाई समिति, न.पा.मा क्रियाशिल क्लवहरू, बजार विकास समिति, उद्योग बाणिज्य संघ,व्यापार संघ, टोल विकास संस्था र आमा समूहहरू लगायतका संघ सस्था सँग साभेदारी र समन्वय गरी राजमार्ग र भित्रि सडकहरू सरसफाई नियमित रूपमा कार्य तालिका बनाई गरीने छ । प्लाष्टिकको झोला प्रयोग नगरी सामान विक्रि गर्ने पहिलो ब्यापारीलाई सम्मान र पुरस्कृत गरिने छ । साथै घरबाटै अन्य झोला बोकेर सामान खरिद गर्न जाने र घरमा प्लाष्टिक झोला प्रयोगको अन्त्य गर्ने र घर वरिपरि समेत सफा राख्ने उत्कृष्ट ५ घर मुली लाई सम्मान गरिने छ । सुन्दर र सफा नगरपालिका बनाइ सभ्यता, समृद्धि, प्रतिष्ठा को पहिचान दिदै स्वस्थ नागरिक भई बाच्च र अरुलाई बचाउन सहयोग पुऱ्याउनुहुन सम्पूर्ण नगरबासिमा नगरपालिका हार्दिक अनुरोध गर्दछ ।
१५. सडक डिभिजन कार्यालयको सहयोग तथा सह कार्यमा पूर्व पश्चिम राजमार्गको सडक अधिकार क्षेत्र अतिक्रमणको अन्त्य गर्ने कार्य कडाईका साथ कार्यान्वयन गरी सडक सफा राख्ने नीति लिईने छ ।

१६. जथाभावि फोहर फाल्ने र आफ्नो घर ,होटल सामुन्ने फोहर फाल्ने तथा कसले फाल्यो देखिएन भन्नेलाई जरिवाना,मिडियामा प्रचार प्रसार, सिफारिस रोक्का गरिने सुराकी दिनेलाई पुरस्कार दिईने नीति अबलम्बन गरिने छ । उत्कृठ सरसफाई गर्ने वडा नागरिक मन्च वा टोल सुधार समितिलाई सम्मान गरिने छ ।
१७. फोहरबाट कम्पोष्ट मल बनाई उपयोग गर्ने र अरुलाई पनि अभिप्रेरित गर्नेलाई सम्मान र पुरस्कृत गरिने छ । फोहोरमैला प्रयोग गरि सामूहिक रूपमा कम्पोस्ट मल बनाउने बायो ग्यास उत्पादन गर्ने कार्यलाई प्रोत्साहीत, प्रवर्धन गर्नको लागि आवश्यक सहयोग गरिनेछ ।
१८. फोहरमैला प्रशोधन गरी कम्पोष्ट मल बनाउन PPP Model अनुसरण गरिने र प्रशोधन केन्द्र स्थापना गर्न जग्गा उपलब्ध गराउन प्रतिबद्धता जनाई प्रशोधन केन्द्र संचालन गर्न सघाउने वडा वा टोललाई उनीहरुकै सिफारिसमा भौतिक पूर्वाधार विकासका लागि थप ४ लाख सम्मको बजेट विनियोजन गरिने छ ।
१९. नेपाल सरकार ,संघीय मामिला तथा स्थानीय विकास मन्त्रालय र यस नगरपालिका बिच सम्पन्न कार्य सम्पादन सम्भौतामा उल्लेखित कार्य क्षेत्रहरुका क्रियाकलापहरु कमशः कार्यान्वयन गर्दै कार्यसम्पादन लाई नतिजा मुखी बनाउदै लगिने छ ।
२०. नगरपालिकामा सुशासन युक्त, चुस्त, पारदर्शी र अनुसाशित प्रशासन संयन्त्रको नीति अबलम्बन गरिने छ । साथै भ्रष्टाचारमा शुन्य सहनशील नगरपालिकाको रूपमा यस नगरपालिकालाई परिचित गराईने छ । कर्मचारिहरुको समयानुकुल क्षमता विकाश, पुरस्कार, सुधार र दण्ड को व्यवस्था गरिनेछ ।
२१. राजस्वलाई समसामयिक गर्दै लगिने छ । एकिकृत सम्पत्ति कर लगाउने सम्वन्धमा सरोकारवालाहरु सँग छलफल, सम्भाव्यता अध्ययन तथा आवश्यक प्रकृर्या पुरा गरी आगामी आ.व २०७३/०७४ देखि लागूगरिने छ ।
२२. नगरको दीगो बिकासका लागि सहभागितात्मक विकासको अवधारणा बमोजिम योजना छनौट, निर्माण, अनुगमन, मूल्याङ्कन, संचालन र मर्मत सम्भार समेतमा स्थानीय सरोकारवाला उपभोक्ताहरुको सार्थक सहभागिता जुटाउने कार्यलाई प्राथमिकता दिईनेछ ।

२३. वडामा क्षेत्रफल, जनसंख्या, भौगोलिक बिकटता, बिपन्नता र बिशेष प्राथमिकताको आधारमा बजेट विनियोजन गर्ने नीति लाई निरन्तरता दिइएको छ र आगामि वर्ष देखि वडा बाट प्राप्त हुने राजस्व लाई पनि बजेट विनियोजनको आधार बनाईने छ ।
२४. कृषि क्षेत्रको विकास र ब्यावसायिकीकरण गर्न अभिप्रेरित गर्ने उदेश्यले एक घर दुई फलफुल , एक गाउ एक उत्पादन, एक नगर एक उत्पादन गर्न , कृषि तथा पशु कार्यालयको सहयोग र सम्बन्धमा उत्साहित गरिने तथा उत्कृष्ट कृषक लाईसम्मान गरिने छ ।
२५. मासु जन्य पशु, पंक्षि, माछा पालन गरी उत्कृष्ट आय आर्जन गरी रोजगारीको अवसर सृजना गर्ने उत्कृष्ट ब्यावसायीलाई सम्मान गरिने छ ।
२६. आय ब्यय, योजना, राजस्वको विस्तृत विवरण, संगठन संरचना अनुसूचिमा राखिएको व्यहोरा अनुरोध छ ।

आदरणीय महानुभावहरू, अब मगत आ.ब. २०७१।७२ को यथार्थ आयब्यय विवरण, चालु आ.ब. २०७२।७३ को संशोधित अनुमान र आगामी आ.ब.२०७३।७४ को अनुमानित आय ब्यय विवरण र नीति तथा कार्यक्रम प्रस्तुतगर्न चाहान्छु ।

जसमा चालु आ.ब २०७२।७३ को संशोधित अनुमान चालु खर्च तर्फ रु. १ करोड ८१ लाख ३५ हजार ६ सय ८२ रुपैया र पुंजीगत तर्फ रु. ५ करोड २ लाख ४७ हजार १ सय ५८ रुपैया गरि जम्मा रु. ६ करोड ८३ लाख ८२ हजार ८ सय ४० रुपैया र आगामी आ.ब. २०७३।७४ को लागि चालु खर्च तर्फ रु. १ करोड ८१ लाख ३५ हजार ६ सय ब्यासी र पुंजीगत तर्फ रु. ४ करोड ७४ लाख ६१ हजार १ सय ५८ गरि जम्मा रु. ६ करोड ५५ लाख ९६ हजार ८ सय चालिस रहेको छ । आयब्यय विस्तृत विवरण अनुसूची १ मा र कर, दस्तुर, शुल्क सम्बन्धि विस्तृत विवरण अनुसूची २ मा उल्लेख गरिएको छ ।

५.४ वडा स्तरीय योजना तर्जुमा गोष्ठी

क्र.सं.	वडा नं.	उपस्थित सङ्ख्या	मिति	स्थान
१	१	९९	२०७२।०।१०	नव ज्योति युवा क्लव बनकट्टा
२	२	९९	२०७२।०।२०	उच्छट्टीहवा
३	३	०५	२०७२।०।१९	पर्सवाल चौपारी
४	४	१३६	२०७२।०।२१	वडा कार्यालय मुर्गीया
५	५	५४	२०७२।०। २२	कुस्मा हाट बजार
६	६	७२	२०७२।०।२३	धोवारा खलो
७	७	११४	२०७२।०।२४	मलमला मा.वि.
८	८	११५	२०७२।०। २५	शहिद नारायण क्याम्पस
९	९	१०२	२०७२।०। २०	सरस्वति मा.वि. देउवापार
१०	१०	६३	२०७२।०। २९	दुर्गा मन्दिर भङ्सा
११	११	११५	२०७२।१।१	गोरखनाथ प्रा.वि.पटना
१२	१२	१००	२०७२।१। २	दुर्गा मन्दिर बा.सगढी
१३	१३	१५०	२०७२।१। ३	बोलबम धाम मन्दिर

५.५ एकीकृत योजना तर्जुमा गोष्ठी

५.६ नगरपालिका बैठक २०७२/०९/२९

५.७ नगरपरिषद २०७२/०९/२९

५.७.१ नगर परिषदबाट पारीत निर्णयहरु

क) नगरपालिकाको वार्षिक नीति तथा कार्यक्रम सम्बन्धी निर्णयहरु

क्र.सं.	आयोजनाको नाम	आयोजना स्थल	अनुमानित लागत अनुमान	माग गर्ने निकाय
१				
२				
३				
४				
५				
६				
७				
८				
९				
१०				

३६) स्थानीय स्वायत्त शासन ऐन, नियमावली तथा स्थानीय निकाय श्रोत परिचालन तथा व्यवस्थापन कार्यविधि, २०६९ बमोजिम नगर क्षेत्रमा सञ्चालित विभिन्न कार्यक्रम/आयोजनाहरुको समग्र अनुगमनका लागि निम्नानुसारको अनुगमन तथा सुपरीवेक्षण समिति गठन गर्ने निर्णय गरियो ।

क्र.सं.	नाम	पद	कैफियत
१	रोमनाथ न्यौपाने	संयोजक	
२	संगीता ज्ञवाली	सदस्य	वडा नागरिक मन्वबाट
३	नारायण खनाल, नरबहादुर घर्ति मगर, जानकी शर्मा,	सदस्य	राजनीति दलबाट ।
४	युवराज आचार्य	सदस्य	विषयगत कार्यालयबाट
५	सुरज न्यौपाने	सदस्य	न.पा.
६	राजबहादुर क्षेत्री	सदस्य	उ.वा.सं.बाट
७	दुर्गाप्रसाद गौतम	सदस्य	व्यापार संघबाट

८	केशवराज अर्याल	सदस्य सचिव	न.पा.

सैनामैना नगरपालिकाका लागि देहायको आन्तरिक क्षमता विकास तालिम तथा गोष्ठी सञ्चालनको खर्च मापदण्ड (Expenditure Norms for) स्वीकृत गरियो ।

क्र.सं.	खर्च क्षेत्र	इकाइ	दर रु	सीमा
१	स्रोत व्यक्तिको पारिश्रमिक कार्यालय बाहिरबाट स्रोत व्यक्ति	प्रति व्यक्ति प्रति कक्षा	१५००	स्रोत सामग्री रु ५०० सहित
२	स्रोत व्यक्तिको पारिश्रमिक कार्यालय भित्र स्रोत व्यक्ति	प्रति व्यक्ति प्रति कक्षा	१०००	स्रोत सामग्री रु ५०० सहित
३	सहजकर्ता पारिश्रमिक प्रति सेसन	प्रति दिन	१०००	एक कार्यक्रममा एक जनामात्र
४	सहभागी यातायात भत्ता	प्रति दिन	५००	
५	खाजा खर्च	प्रति व्यक्ति प्रति दिन	१००	दिनको एक पटक
६	खाना खर्च	प्रति व्यक्ति प्रति दिन	२२०	दिनको एक पटक
७	चिया खर्च	प्रति व्यक्ति	२०	दिनको दुई पटकसम्म
८	सहभागी स्टेसनरी	प्रति व्यक्ति प्रति तालिम	६०	डटपेन, कापी र अन्य
९	तालिम स्टेसनरी	प्रति तालिम	१४००	मार्कर, बोर्ड पेन आदि
१०	आवासीय तालिम गर्दा प्रति सहभागी	प्रति व्यक्ति प्रतिदिन	१२००	खान बस्न सहित
११	उद्घाटन खर्च	प्रति तालिम	३०००	आवश्यकता अनुसार
१२	समापन खर्च	प्रति तालिम	३०००	आवश्यकता अनुसार
१३	प्रतिवेदन लेखन नेपालिमा	प्रति तालिम	२०००	प्रति प्रतिवेदन
१४	प्रस्तावना लेखन नेपालिमा	प्रति तालिम	२०००	प्रति प्रतिवेदन

उपभोक्ता समितिलाई प्रदान गरिने तालिम खर्च मापदण्ड (Expenditure Norms for Internal Training to User Committee) देहाय बमोजिम हुने गरि स्वीकृत गरियो ।

क्र.सं.	खर्च क्षेत्र	इकाइ कक्षा	दर रु	सीमा
१	स्रोत व्यक्तिको पारिश्रमिक कार्यालय बाहिरबाट स्रोत व्यक्ति	प्रति व्यक्ति प्रति डेढ घण्टा	१०००	स्रोत सामग्रीसहित
२	खाजा खर्च	प्रति व्यक्ति प्रति दिन	६०	दिनको एक पटक मात्र
३	सहभागी स्टेसनरी	प्रति व्यक्ति प्रति तालिम	७५	डटपेन, कापी र अन्य
४	तालिम स्टेसनरी	प्रति तालिम	२००	मार्कर, बोर्ड पेन आदि
५	खाना खर्च	प्रति व्यक्ति प्रति दिन	२२०	दिनको दुइ पटक
६	चिया खर्च	प्रति व्यक्ति	४०	दिनको दुइ पटक
७	सहभागी यातायात खर्च	प्रति व्यक्ति प्रति दिन	१००	
८	उद्घाटन खर्च	प्रति तालिम	३०००	आवश्यकता अनुसार

९	समापन खर्च	प्रति तालिम	३०००	आवश्यकता अनुसार
१०	प्रस्तावना लेखन	प्रति तालिम	२०००	आवश्यकता अनुसार
११	प्रतिवेदन लेखन	प्रति तालिम	२०००	आवश्यकता अनुसार

उपरोक्त दर रेट आ.व ०७२/०७३ देखि लागु हुने गरि निर्धारण गरियो ।

आ.व. २०७३/०७४ को आय व्यय सारांश

क्र.सं.	श्रोत / शिर्षक	गत आ.व. २०७१/७२ को यथार्थ		चालु आ.व. २०७२/७३ को				आगामी आ.व. २०७३/०७४को अनुमानित	
				प्रस्तावित अनुमान		संशोधित अनुमान			
		आम्दानी	खर्च	आम्दानी	खर्च	आम्दानी	खर्च	आम्दानी	खर्च
१	आन्तरिक श्रोत	१६,६६७,२५२.००	१३,८४०,९०९.००	१६,७०५,८४०.००	१६,७०५,८४०.००	१६,७०५,८४०.००	१६,७०५,८४०.००	१६,७०५,८४०.००	१६,७०५,८४०.००
२	राजस्व बाँडफाँड	१,५९८,८३७.००	१,५९८,८३७.००	-	-	२,०००,०००.००	२,०००,०००.००	२,५००,०००.००	२,५००,०००.००
३	नेपाल सरकार	३७,७००,०००.००	२३,८४७,५९८.००	४३,९२७,०००.००	४३,९२७,०००.००	४७,३७७,०००.००	४७,३७७,०००.००	४४,८७९,०००.००	४४,८७९,०००.००
४	अन्य	३,२८७,६४३.००	३,२८७,६४३.००	४,९००,०००.००	४,९००,०००.००	४,९००,०००.००	४,९००,०००.००	९,७००,०००.००	९,७००,०००.००
क	सडक बोर्ड नेपाल	१,४९६,९७९.००	१,४९६,९७९.००	१,५००,०००.००	१,५००,०००.००	१,५००,०००.००	१,५००,०००.००	१,७००,०००.००	१,७००,०००.००
ख	जि.वि.स. योजना	१,७९०,६७२.००	१,७९०,६७२.००	२,६००,०००.००	२,६००,०००.००	२,६००,०००.००	२,६००,०००.००	-	-
५	वैदेशिक सहायता	३,२९०,५००.००	२,२७०,७३६.००	५,५००,०००.००	५,५००,०००.००	-	-	-	-
क	ऋण							-	
ख	अनुदान	३,२९०,५००.००	२,२७०,७३६.००	५,५००,०००.००	५,५००,०००.००			-	-
७	नेपाल सरकार फिर्ता (फिज)		१४,७९३,९७६.००					-	
८	गत वर्ष अ.ल्या.	८,३४४,९००.००	११,९६९,५००.००	-	-	-	-	-	-

	९६.५०	२९.५०							
कुल जम्मा	७०,८०९, २२८.५०	७०,८०९, २२८.५०	६९,४३२, ८४०.००	६९,४३२, ८४०.००	६८,९८२, ८४०.००	६८,९८२, ८४०.००	६५,७७६, ८४०.००	६५,७७६, ८४०.००	

आ.व. २०७३/०७४

व्यय सारांश

क्र.सं.	श्रोत/शिर्षक	गत आ.व. २०७१/७२ को यथार्थ		चालु आ.व. २०७२/७३ को				आगामी आ.व. २०७३/०७४को अनुमानित	
				प्रस्तावित अनुमान		संशोधित अनुमान			
		चालु	पूँजगत	चालु	पूँजगत	चालु	पूँजगत	चालु	पूँजगत
१	आन्तरिक श्रोत	६९०४५ ०७.५०	९३९८३ ८९.५०	९३९९६६ ८२.००	३५०९९५ ८.००	९४५३५ ६८२.००	२९७०९५ ८.००	९४५३५६ ८२.००	३५२०९५ ८.००
२	राजस्व बाँडफाँड	०.००	९५९८८ ३७.००	०.००	०.००	०.००	२०००० ००.००	०.००	२५००० ००.००
३	नेपाल सरकार	४३६७३ ६३.००	९९४८० २३५.००	४९३९० ००.००	३८९८८ ०००.००	३६००० ००.००	४३७७७ ०००.००	३६००० ००.००	४९२७९० ००.००
४	अन्य	०.००	३२८७६ ४३.००		४९००० ००.००		४९००० ००.००		९७००० ०.००
क	सडक बोर्ड नेपाल	०.००	९४९६९ ७९.००	०.००	९५००० ००.००		९५००० ००.००	०.००	९७००० ०.००
ख	जि.वि.स. योजना	०.००	९७९०६ ७२.००	०.००	२६००० ००.००		२६००० ००.००	०.००	०.००
५	वैदेशिक सहायता	२३०९९ ३६.००	०.००						
क	ऋण	०.००	०.००	०.००	०.००	०.००	०.००	०.००	०.००
ख	अनुदान	२३०९९ ३६.००	०.००	५५००० ००.००	०.००	०.००	०.००	०.००	०.००

कुल जम्मा	१२७७३ ८०६.५ ०	३२०८६ २५९.५०	२३६३५६ ८२.००	४५७९७ १५८.००	१८१३५६ ८२.००	५००४७ १५८.००	१८१३५६ ८२.००	४७४६११ ५८.००
-----------	---------------------	-----------------	-----------------	-----------------	-----------------	-----------------	-----------------	-----------------

आ.व. २०७३/०७४

नेपाल सरकार तर्फको आय

व्यय

फारम नं. ३

क्र.सं.	श्रोत/शिर्षक	गत आ.व. २०७१/७२ को यथार्थ		चालु आ.व. २०७२/७३ को				आगामी आ.व. २०७३/०७४को अनुमानित	
				प्रस्तावित अनुमान		संशोधित अनुमान			
		आम्दानी	खर्च	आम्दानी	खर्च	आम्दानी	खर्च	आम्दानी	खर्च
१	चालु खर्च	४४९० ०००.० ०	४३६७३ ६३.००	४९३९० ००.००	४९३९० ००.००	३६००० ००.००	३६००० ००.००	३६००० ००.००	३६००० ००.००
२	सहभागिता कार्यक्रम	१६६२० ०००.० ०	६६२०० ००.००	१०००० ००.००	१०००० ००.००	१०००० ०००.० ०	१०००० ०००.० ०	७५२०० ००.००	७५२०० ००.००
३	साभेदारी कार्यक्रम	०.००	०.००	०.००	०.००	८७४७० ००.००	८७४७ ०००.० ०	८९१७० ००.००	८९१७० ००.००
४	निर्शत पूँजिगत अनुदान	१६५९० ०००.० ०	१२८६ ०२३५. ००	२८१८८ ०००.० ०	२८१८८ ०००.० ०	२५०३४ ०००.० ०	२५०३४ ०००.० ०	२५०३४ ०००.० ०	२५०३४ ०००.० ०
कुल जम्मा		३७७०० ०००.० ०	२३८४७ ५९८.० ०	३४१२७ ०००.० ०	३४१२७ ०००.० ०	४७३८१ ०००.० ०	४७३८१ ०००.० ०	४५०७१ ०००.० ०	४५०७१ ०००.० ०

आ.व. २०७३/०७४

कार्यक्रमगत आय व्यय

फारम नं. ४

क्र.सं.	श्रोत/शिर्षक	गत आ.व. २०७१/७२ को यथार्थ	चालु आ.व. २०७२/७३ को		आगामी आ.व. २०७३/०७४को अनुमानित
			प्रस्तावित अनुमान	संशोधित अनुमान	

		आम्दानी	खर्च	आम्दानी	खर्च	आम्दानी	खर्च	आम्दानी	खर्च
१	सम्पूरक कोष	४६७३० ००.००		४२४३० ००.००	४२४३० ००.००	४२४३० ००.००	४२४३० ००.००	४४४३० ००.००	४४४३ ०००.० ०
२	लक्षित वर्ग विकास कार्यक्रम	७२७१० ७६.००		१००३३६ ३६.००	१००३३ ६३६.० ०	१००३३६ ३६.००	१००३३ ६३६.० ०	९४३६४ ०५.३०	९४३६४ ०५.३०
३	आर्थिक सामाजिक पूर्वाधार	८१०३० ००.००		१११८०३ ३८.००	१११८० ३३८.० ०	१११८०३ ३८.००	१११८० ३३८.० ०	१०१९९ ४०६.० ७	१०१९९ ४०६.० ७
४	प्रवर्द्धनात्मक कार्यक्रम	५४०० ४२६.० ०		७४५३५ ५९.००	७४५३५ ५९.००	७४५३५ ५९.००	७४५३५ ५९.००	६७९९६ ०४.०५	६७९९६ ०४.०५
५	साभेदारी कार्यक्रम	१८६२० ०००.० ०		१२००० ०००.० ०	१२००० ०००.० ०	१८७४७ ०००.० ०	१८७४७ ०००.० ०	१६२३७० ००.००	१६२३७ ०००.० ०
६	कन्टेनजेन्सी	६४२५१ ०.००		८८६६२ ५.००	८८६६२ ५.००	८८६६२ ५.००	८८६६२ ५.००	५२५७४ २.५८	५२५७४ २.५८
कुल जम्मा		४४७१० ०१२.० ०	०.००	४५७९७ १५८.००	४५७९७ १५८.० ०	५२५४४ १५८.० ०	५२५४ ४१५८. ००	४७६४१ १५८.० ०	४७६४१ १५८.० ०

8

आ.व. २०७३/०७४

आन्तरिक तथा बाह्य प्रस्तावित आय विवरण :

कोड नं.	आम्दानी शीर्षकहरु	आ.व.२०७१/७२को यथार्थ आय	आ.व. २०७२/७३ मंसिर महिना सम्मको आय	आ.व. २०७२/७३ को आय		आगामी आ.व. २०७३/७४ को अनुमानित आय
				प्रस्तावित अनुमान	संसोधन अनुमान	
० ० १	१. स्थानिय कर					
० ० १ १	बहाल कर (घर जग्गा)	-	-	२००,०००.००	२००,०००.००	२००,०००.००
० ० १ २	घरधुरी कर	१,४७८,११२	५६४,२४३.५०	१,६००,०००.००	१,६००,०००.००	१,६००,०००.००

		.00		000.0 0	000.0 0	
0 0 0 1 3	मालपोत कर	१,१९२,१९९. .00	५९३,३६०.२५	१,५००, ०००.० ०	१,५००, ०००.० ०	१,५००,०००.००
0 0 0 1 ४	पेशा ब्यवसाय कर	४०३,४३५. ००	३४१,०२०.००	१,०००, ०००.० ०	१,०००, ०००.० ०	१,०००,०००.००
0 0 0 1 ५	मनोरञ्जन कर		-		-	
0 0 0 1 ६	बिज्ञापन कर		-	१०,०० ०.००	१०,०० ०.००	१०,०००.००
0 0 0 1 ७	हाटबजार कर	७४७,०९०. ००	६६,६००.००	८००,० ००.००	८००,० ००.००	८००,०००.००
0 0 0 1 ८	सवारी कर (सडक मर्मत)	१,१८७,४६ ०.००	६,४७५.००	१,२७५, ०००.० ०	१,२७५, ०००.० ०	१,२७५,०००.००
0 0 0 1 ९	सवारी कर बार्षिक दर्ता नबिकरण		-		-	
0 0 1 1 ०	रिक्सा ठेला नबिकरण		-	१,०००. ००	१,०००. ००	१,०००.००
	जम्मा	५,००८,२९ ६.००	१,५७१,६९८.७५	६,३८६, ०००.० ०	६,३८६, ०००.० ०	६,३८६,०००.००
१ ० ० ० २	२. सेवा शुल्क					
१ ० ० ० २ १	मुल्याङ्कन/आयश्रोत प्रमाणित सेवा शुल्क		-	३००,० ००.००	३००,० ००.००	३००,०००.००
१ ० ० ० २ २	नक्शा डिजाईन शुल्क					

०				४१,३५०.००	५०,०००.००	५०,०००.००	५०,०००.००
१ ० ० ०	० २ ३	भौतिक पूर्वाधार विकास शुल्क	१,५४०,९९०.००	८३१,१८६.००	१,३००,०००.००	१,३००,०००.००	१,३००,०००.००
१ ० ० ०	० २ ४	स्वास्थ्य सरसफाई शुल्क	२,३२१,४०९.००	७२८,६०४.००	३,०००,०००.००	३,०००,०००.००	३,०००,०००.००
१ ० ० ०	० २ ५	अन्य सेवा शुल्क		-		-	
		जम्मा	३,८६२,३९९.००	१,६०१,१४०.००	४,६५०,०००.००	४,६५०,०००.००	४,६५०,०००.००
१ ० ० ०	३	३. दस्तुर					
१ ० ० ०	३ १	नक्शा पास दस्तुर	२,५६५,९२३.००	१,१५९,३७६.००	२,०००,०००.००	२,०००,०००.००	२,०००,०००.००
१ ० ० ०	३ २	बक्सौनी सिफारिस दस्तुर	४,४४९,६७५.००	२,१८८,२६८.७५	२,६००,०००.००	२,६००,०००.००	२,६००,०००.००
१ ० ० ०	३ ३	नाता प्रमाणित दस्तुर		-		-	
१ ० ० ०	३ ४	दर्ता तथा नबिकरण दस्तुर		-		-	
१ ० ० ०	३ ४	ब्यक्तीगत घटना दर्ता दस्तुर	८५,८४५.००	२३,५२०.००	१२०,०००.००	१२०,०००.००	१२०,०००.००
१ ० ० ०	३ ५	संघ संस्था दर्ता नबिकरण दस्तुर		-	१०,०००.००	१०,०००.००	१०,०००.००
१ ० ० ०	३ ५	अन्य दस्तुर					

०				-	२०,०० ०.००	२०,०० ०.००	२०,०००.००
१ ० ०	० ३ ६	दरभाड वा बोलपत्र दस्तुर		-	५०,०० ०.००	५०,०० ०.००	५०,०००.००
१ ० ०	० ३ ६	जग्गा दा.खा. नामसारी दस्तुर		-	-	-	
		जम्मा	७,१०१,४४ ३.००	३,३७१,१६४.७५	४,६०० ,०००.० ०	४,६०० ,०००. ००	४,६००,०००.० ०
१ ० ०	० ४	४. बिक्री		-		-	-
१ ० ०	० ४ १	चालु सम्पत्ति बिक्री (खर्च भएर जाने)		-		-	-
		जम्मा		-		-	-
१ ० ०	० ५	५. श्रोत परिचालन		-		-	-
१ ० ०	० ५ १	फोटोकपी, प्रतिलिपी		-		-	-
		जम्मा		-		-	-
१ ० ०	० ६	६. सांवा ब्याज लाभांश तथा बोनश		-		-	-
१ ० ०	० ६ १	ब्याजबाट आय		-		-	-
		जम्मा		-		-	-
१ ० ०	० ७	७. अन्य आय					
१ ० ०	० ७ १	दण्ड जरिवाना (दफा १६५, १६६ बमोजिम)	९८,३०५.० ०	८०,१९७.००	२००,० ००.००	२००,० ००.००	२००,०००.००
१ ० ०	० ७ २	धरौटी जफत		-		-	
१ ० ०	० ७ ३	मुर्गिया हाटबजार					

०	७	३	सटर भाडा	५४६,८००. ००	२५१,१८०.००	६०९,८ ४०.००	६०९,८ ४०.००	६०९,८४०.००
१	०	०	मुर्गिया सामुदायिक हल भाडा	३७,८००.० ०	६,०००.००	६०,०० ०.००	६०,०० ०.००	६०,०००.००
१	०	०	अन्य	१२,२०९.० ०	-		-	
			जम्मा	६९५,९१४. ००	३३७,३७७.००	८६९,८ ४०.००	८६९,८ ४०.००	८६९,८४०.००
			आन्तरिक श्रोत तर्फको जम्मा	१६,६६७,२५ २.००	६,८८१,३८०.५०	१६,७०५ ,८४०. ००	१६,७०५ ,८४०. ००	१६,७०५,८४०.० ०

9

२	०	०	बाह्य श्रोतबाट आम्दानी					
२	०	०	१. नेपाल सरकारबाट अनुदान					
२	०	०	स्था.बि. म. बाट चालु अनुदान	४,४९०,०० ०.००	१,२००,०००.००	४,९३९, ०००.० ०	३,६००, ०००.० ०	३,६००,०००.००
२	०	०	स्था.बि. म. बाट पुंजीगत निशर्त अनुदान	३३,२१०,०० ०.००	८,३४४,०००.० ०	२८,१८ ८,००० .००	२५,०३ ४,००० .००	२५,०३४,०००.० ०

	स्था.बि. म. बाट पुंजीगत शशर्त अनुदान		३,३३३,९९९.००	१०,०० ०,०००. ००	१०,०० ०,००० .००	७,५२०,०००.००
२ ० ० १ ३	कृषि तथा पुर्वाधार सडक निर्माण अनुदान		-		-	८,७१७,०००.००
२ ० ० १ ४	नेपाल सरकारबाट अन्य अनुदान	३१,२००.० ०	९९,६००.००		-	-
२ ० ० १ ५	स्थानीय शासन तथा सामुदायिक बिकास (चालु खर्च)	३,२१०,५०० .००	४९०,०००.००	५,५००, ०००.० ०	५,५००, ०००.० ०	-
२ ० ० १ ६	स्थानीय शासन तथा सामुदायिक बिकास (पुंजीगत खर्च)		-		-	-
२ ० ० १ ७	स्थानीय बिकास शुल्क (चालु खर्च)		-		-	-
२ ० ० १ ८	स्थानीय बिकास शुल्क (पुंजीगत खर्च)		-		-	-
२ ० ० १ ९	स्था.बि.म. बाट जगेडा कोष		-		-	-
२ ० ० १ ०	स्था.बि.म. बाट सम्पुरक कोष	१,४९६,९७१ .००	-	१,५००, ०००.० ०	१,७००, ०००.० ०	१,७००,०००.००
	जम्मा	४२,४३८,६ ७१.००	१३,४६७,५९९.० ०	५०,१२७ ,०००.० ०	५०,१२७ ,०००. ००	४६,५७१,०००.० ०
२ ० ० २	२. जि.बि.सबाट अनुदान					
२ ० ० २ १	जि.बि.सबाट योजना अनुदान	१,७९०,६७२ .००	९११,३८२.००	२,०००, ०००.० ०	२,६००, ०००.० ०	-

२ ० ०	० २ २	जि.वि.सबाट अग्नी प्रकोप अनुदान		-		-	-
२ ० ०	० २ ३	जि.वि.सबाट हुंगा, गिठ्टी (राजश्व बाडफांड) अनुदान		-	६००,० ००.००	-	-
२ ० ०	० २ ४	घरजग्गा रजिस्ट्रेसन (राजश्व बाडफांड) अनुदान	१,५९८,८३ ७.००	२९१,२७४.००	-	२,०००, ०००.० ०	२,५००,०००.००
		जम्मा	३,३८९,५० ९.००	१,२०२,६५६.००	४,१००, ०००.० ०	४,६००, ०००.० ०	२,५००,०००.००
२ ० ०	० ३	३.अनुदान तथा ऋण सहयोग					
२ ० ०	० ३ १	गरिबी न्युनिकरण कार्यक्रम					
		जम्मा					
		बाह्य श्रोत जम्मा	४५,८२८,१ ८०.००	१४,६७०,२५५.० ०	५४,२२ ७,०००. ००	५४,७२ ७,०००. ००	४९,०७१,०००.० ०
३ ० ०	० १	१.अन्य श्रोतहरु					
३ ० ०	० १ १	गत आ.व बाट जिम्मेवारी सरी आएको	८,३४४,९९ ६.५०	११,१६९,५२९.५ ०	११,१६९, ५२९.० ०	११,१६९, ५२९.० ०	-
३ ० ०	० १ २	दातृ निकाय, संघ संस्थाबाट अपेक्षित (राष्ट्रिय तथा अन्तराष्ट्रिय)				-	-
		जम्मा	८,३४४,९९ ६.५०	११,१६९,५२९.५ ०	११,१६९, ५२९.० ०	११,१६९, ५२९.० ०	-
		आन्तरिक श्रोत जम्मा	१६,६६७,२५	६,८८१,३८०.५०	१६,७०५	१६,७०५	१६,७०५,८४०.०

		२.००		,८४०. ००	,८४०. ००	०
	बाह्य श्रोत जम्मा	४५,८२८,१ ८०.००	१४,६७०,२५५.० ०	५४,२२ ७,०००. ००	५४,७२ ७,०००. ००	४९,०७१,०००.० ०
	अन्य श्रोत जम्मा	८,३४४,९९ ६.५०	११,१६९,५२९.५ ०	११,१६९, ५२९.० ०	११,१६९, ५२९.० ०	
	जम्मा आम्दानी	७०,८४०,४ २८.५०	३२,७२१,१६५.००	७०,९३२ ,८४०. ००	८२,६० २,३६९. ००	६५,७७६,८४०.० ०

चालु खर्च शिर्षकगत बजेट विनियोजन

आ.व.

२०७३/०७

४

बजेट.ि श.नं.	खर्च शिर्षक	रकम रु		जम्मा रकम	कैफियत
		आन्तरिक श्रोत	नेपाल सरकार		
१	उपभोग खर्च				
१.०१	तलव	-			
१.०१. १	कर्मचारी तलव	३५०६२ ५०.००	२,१००,० ००	५६०६२ ५०.००	
१.०१. २	पदाधिकारी पारिश्रमिक	८००० ००.००		८०००० ०.००	
१.०१. ३	कर्मचारी कल्याण कोष	३५०० ००.००		३५००० ०.००	
१.०१. ४	विमा प्रिमियम खर्च	१५०० ००.००		१५००० ०.००	

१.०२	<u>भत्ता</u>	-		०.००	
१.०२.१	कर्मचारी भत्ता	१५१११ ६०.००		१५१११६ ०.००	
१.०२.२	पदाधिकारी भत्ता	४००० ००.००		४०००० ०.००	
१.०२.३	बैठक खर्च	१००० ००.००	१०००० ०.००	२०००० ०.००	
१.०३	सरुवा भ्रमण खर्च तथा दैनिक भत्ता	१००० ००.००		१०००० ०.००	
१.०४	पोशाक	१५०० ००.००		१५००० ०.००	
१.०५	खाधान्न तथा आहार			०.००	
१.०६	औषधी उपचार	५००० ०.००		५०००० .००	
१.०७	सेवा निवृत्ति सुविधा			०.००	
१.०८	तालिम कार्यक्रम खर्च	१००० ००.००	१५००० ०.००	२५००० ०.००	
२	कार्यालय संचालन खर्च			०.००	
२.०१	पानी तथा बिजुली महशुल	१०९० ००.००		१०९०० ०.००	
२.०२	संचार महशुल	१५०० ००.००		१५००० ०.००	
२.०३	कार्यालय संचालन सम्बन्धी खर्च	१९९२७ २.००	६०००० ०.००	९९९२७ २.००	
२.०४	भाडा (घरभाडा तथा अन्य)	२००० ००.००	२०००० ०.००	४०००० ०.००	
२.०५	मर्मत तथा सम्भार	७५०० ०.००	१५००० ०.००	२२५०० ०.००	
२.०६	<u>इन्धन तथा अन्य इन्धन</u>	-		०.००	
२.०६.१	सवारी इन्धन पदाधिकारी	४४०० ००.००		४४००० ०.००	
२.०६.२	सवारी इन्धन कर्मचारी	१००० ००.००		१०००० ०.००	
२.०६.३	इलाका प्रहरी इन्धन	६०००		६००००	

		0.00		.00	
२.०६. ४	अन्य इन्धन	५००० ००.००	१०००० ०.००	६०००० ०.००	

11

२.०७	<u>परामर्श तथा अन्य सेवा शुल्क खर्च</u>	-		०.००	
२.०७. १	परामर्श शुल्क नगरस्तरिय यातायात गुरुयोजना तयार			०.००	
२.०७. २	परामर्श शुल्क नगरस्तरिय (अन्य परामर्ष)	५००० ००.००		५०००० ०.००	
२.०७. ३	सरसफाई तथा अन्य सेवा शुल्क	९००० ००.००		९०००० ०.००	
२.०८	<u>विविध खर्च</u>	-		०.००	
२.०८. १	सदस्यता शुल्क			०.००	
२.०८. २	सामाजिक सहायता कार्यक्रम	३००० ००.००		३०००० ०.००	
२.०८. ३	पुरस्कार	५००० ०.००		५०००० .००	
२.०८. ४	परिषद संचालन खर्च	४००० ००.००		४०००० ०.००	
२.०८. ५	विविध खर्च (चियापान अतिथि सत्कार)	५००० ००.००		५०००० ०.००	
३	अनुदान			०.००	
३.०१	सार्वजनिक संस्थालाई अनुदान			०.००	
४	<u>सेवा खर्च</u>			०.००	
४.०१	उत्पादन सामाग्री /सेवा			०.००	
४.०२	औषधी तथा अस्पताल संचालन खर्च			०.००	
४.०३	पुस्तक तथा सामाग्री	६००० ०.००		६०००० .००	

४.०४	कार्यक्रम खर्च	२००० ००.००		२०००० ०.००	
४.०५	कार्यक्रम भ्रमण खर्च	५००० ००.००		५०००० ०.००	
४.०५ .१	कार्यक्रम भ्रमण खर्च पदाधिकारी	३००० ००.००		३०००० ०.००	
४.०५ .२	कार्यक्रम भ्रमण खर्च कर्मचारी	५००० ००.००		५०००० ०.००	
४.०६	निर्मित सार्वजनिक सम्पत्तिको सम्भार खर्च	१००० ००.००		१०००० ०.००	
४.०७	नगरको सरसफाई तथा फोहरमैला व्यवस्थापन खर्च	५००० ००.००		५०००० ०.००	
४.०८	दमकल तथा एम्बुलेन्स संचालन खर्च			०.००	
४.०९	सडक वृत्ति			०.००	
९.०१	भैपरी खर्च	३००० ००.००		३०००० ०.००	
१२	फिर्ता खर्च	३७५० ००.००		३७५०० ०.००	
जम्मा रु.		१४,५३ ५,६९३	३,६००,० ००	१८१३५६ ९३.००	

पूँजिगत खर्च शिर्षकगत बजेट विनियोजन

आ.व.
२०७३/०
७४

ब जेट सि र्ष क नं.	खं शिर्षक	स्थान	रकम रु		जम्मा रकम	कै फय त
			आन्तरि क श्रोत	नेपाल सरकार		
१	सम्पूरक खर्च	-	२६६८०० ०.००	१७७५००० .००	४४४३०० ०.००	
१	सडक बोर्ड नेपाल र मर्मत संभार, विशेष कोष		२३४३० ००.००	१,७००,०	४०४३० ००.००	

				००		
२	गाउँ विकास कार्यक्रम (परोहा ,दुधराक्ष)		०.००	७५०००. ००	७५००० .००	
३	सामुदायिक मेलमिलाप		६०००० .००		६०००० .००	
४	गाउ बन संजाल		२५००० .००		२५००० .००	
५	खानेपानी सरसफाई		२४००० ०.००		२४००० ०.००	
२	<u>लक्षित वर्ग विकास कार्यक्रम</u>	-			९४३६४ ०५.३०	
क। १०% बालबालिका लक्षित कार्यक्रम		-			२६९६९ ४७.००	
१	न.पा स्थित सबै सामुदायिक विद्यालय मा अतिरिक्त क्रियाकलापको लागि प्रति विद्यालय ५०/५० हजार	नगरस्त रिय		९०००० ०.००	९०००० ०.००	
२	नगरस्तरीय अतिरिक्त कुर्याकलाप सञ्चालन	नगरस्त रिय		२०००० ०.००	२०००० ०.००	
३	४ बटा सरकारी विद्यालयहरुमा अनुगमन गरि कम्प्युटर शिक्षाका लागि कम्प्युटर व्यवस्थापन	नगरस्त रिय		६०००० ०.००	६०००० ०.००	
४	प्रत्येक सामुदायिक विद्यालयमा फोहरमैला व्यवस्थापनको लागि प्रति विद्यालय रु २५/२५ हजार	नगरस्त रिय		४५००० ०.००	४५००० ०.००	
५	सरकारी विद्यालयहरुमा विद्यार्थी संख्याको आधारमा खेलकुद सामग्री वितरण	नगरस्त रिय		२६६९४७ .००	२६६९४ ७.००	
६	वाल मैत्री नगरपालिका निर्माणको लागि प्रत्येक सामुदायिक विद्यालयमा बाल क्लव गठन र सञ्चालन	नगरस्त रिय		१८००० ०.००	१८००० ०.००	
७	व्यक्तिगत घटना दर्ता अभियान संचालन	नगरस्त रिय		१०००० ०.००	१०००० ०.००	
	जम्मा				२६९६९ ४७.००	

ख। १०% महिला लक्षित कार्यक्रम		-			२६९६९ ४७.००
१	वायो ग्यास सम्बन्धि तालिम र उपकरणको व्यवस्था	नगरस्त रिय		२५००० ०.००	२५००० ०.००
२	ब्युटिसियन तालिम	नगरस्त रिय		१०००० ०.००	१०००० ०.००
३	कौसी तरकारी तालिम	नगरस्त रिय		१०००० ०.००	१०००० ०.००
४	एकल महिला र द्वन्द्व पिडित महिलाको वच्चालाई छात्रावृति कार्यक्रम	नगरस्त रिय		१०००० ०.००	१०००० ०.००
५	कृषि तालिम	नगरस्त रिय		१०००० ०.००	१०००० ०.००
६	प्रत्येक नागरिक सचेतना केन्द्रलाई जिविको पार्जन कार्यक्रम प्रति केन्द्र ५०/५० हजार	नगरस्त रिय		६५००० ०.००	६५००० ०.००
७	शिक्षा सेवा र लोकसेवा आयोग तालिम	नगरस्त रिय		२०००० ०.००	२०००० ०.००
८	महिला हिंसा विरुद्ध कार्यक्रम	नगरस्त रिय		१०००० ०.००	१०००० ०.००
९	वडा नं. २(उच्छ्रडिया आमा समुह), ४(अस्नैयाडाडा), ३, ११(हिमालय आमा समुह), १२ (सान्ति श्रृजना आमा समुह)को भवनमा शौचालयको निर्माण लागत सहभागितामा १/१ लाख	सैनामैना, २, ४, ३, ११, १२		५०००० ०.००	५०००० ०.००
१०	वडा नं. ६ नवजागृति आमा समुहको भवनमा शौचालयको निर्माण	सैनामैना, ६		२०००० ०.००	२०००० ०.००
११	लक्षित महिलाका लागि अवलोकन भर्षण	नगरस्त रिय		१०००० ०.००	१०००० ०.००
१२	अभिमुखिकरण तालिम, महिला स्वास्थ्य स्वयमसेविका तालिम	नगरस्त रिय		२०००० ०.००	२०००० ०.००
१३	मलमला पटना आमा समुह वडा नं.११ मा सौचालय निर्माण लागत सहभागितामा	सैनामैना, ११		९६९४७. ००	९६९४७. ००
	जम्मा				२६९६९ ४७.००

आर्थिक सामाजिक रुपमा पछाडी परेका		-			४०४४ १११.००
क	आदिवासी /जनजाती				१०००० ००.००
१	लोक सेवा आयोग तयारी कक्षा संचालन, शिक्षा सेवा आयोग तयारी कक्षा	नगरस्त रिय		१५००० ०.००	१५००० ०.००
२	आधारभुत कम्प्युटर तालिम	नगरस्त रिय		१५००० ०.००	१५००० ०.००
३	महिलाहरुको लागी कुक तालिम	नगरस्त रिय		१५००० ०.००	१५००० ०.००
४	मोवाईल मर्मत तालिम	नगरस्त रिय		१०००० ०.००	१०००० ०.००
५	वाइरिङ्ग तथा पलम्बर तालिम	नगरस्त रिय		१३५०० ०.००	१३५०० ०.००
६	ड्राइभिङ तालिम संचालन	नगरस्त रिय		१४००० ०.००	१४००० ०.००
७	सकारात्मक सोच, तथा नेतृत्व विकास तालिम	नगरस्त रिय	-	७५०००. ००	७५००० .००
८	आदिवासि /जनजातिका विभिन्न महोत्सवका लागि	नगरस्त रिय	-	१०००० ०.००	१०००० ०.००
	जम्मा	-	-		१०००० ००.००
14 -					

ख	अपाङ्ग				६६००० ०.००
१	विद्यालयका अपाङ्ग छात्र छात्रालाई छात्रवृती कार्यक्रम	नगरस्त रिय		५००००. ००	५०००० .००
२	सिप विकास तथा आय आर्जन कार्यक्रम	नगरस्त रिय		३०००० ०.००	३०००० ०.००
३	एस.एल.सि उत्तिर्ण गरेको र उत्कृष्ट अँक ल्याएका २ जना(१ छात्र,१छात्रा) लाई सम्मान र पुरस्कार	नगरस्त रिय		१००००. ००	१०००० .००
४	अपाङ्गता भएका व्यक्तिलाई स्वास्थ्य शिविर	नगरस्त		५००००.	५००००

	संचालन	रिय		००	.००	
५	रुपन्देही अपाङ्ग, पुर्नस्थापना केन्द्र मर्मत संभार	नगरस्त रिय		२०००० ०.००	२०००० ०.००	
६	अपाङ्ग सम्बन्धि सामाग्रीहरु ट्वुल चियर सेतो छडी आदी वितरण	नगरस्त रिय		५००००. ००	५०००० .००	
	जम्मा				६६००० ०.००	
ग	<u>दलित</u>	-	-		६०००० ०.००	
१	नगरस्तरीय उद्घोषक, पत्रकारिता तथा प्रस्ताव र प्रतिवेदन तालिम	नगरस्त रिय	-	२०००० ०.००	२०००० ०.००	
२	नगरस्तरीय बुटिक तालिम	नगरस्त रिय	-	१०००० ०.००	१०००० ०.००	
३	नगरस्तरीय सिलाइ कटाई तालिम	नगरस्त रिय	-	१०००० ०.००	१०००० ०.००	
४	कम्प्युटर तालिम	नगरस्त रिय	-	१०००० ०.००	१०००० ०.००	
५	कृषि तालिम	नगरस्त रिय	-	१०००० ०.००	१०००० ०.००	
	जम्मा				६०००० ०.००	
घ	<u>जेष्ठ नागरिक</u>				५०००० ०.००	
१	प्राकृतिक चिकित्सा विधिद्वारा उपचार	नगरस्त रिय		१०००० ०.००	१०००० ०.००	
२	जेष्ठ नागरिक सम्मान	नगरस्त रिय		२०००० ०.००	२०००० ०.००	
३	मुक्तिघाट (कर्सार्घाटं) मर्मत सम्भार	नगरस्त रिय		२०००० ०.००	२०००० ०.००	
	जम्मा				५०००० ०.००	
ड	<u>मधेसी ,मुस्लिम तथा पिछडा</u>				६०००० ०.००	
१	सिलाइ कटाइ तालिम	नगरस्त रिय		१०००० ०.००	१०००० ०.००	

२	कम्प्युटर तालिम	नगरस्त रिय	५००००. ००	५०००० .००	
३	उद्घोषक तालिम	नगरस्त रिय	५००००. ००	५०००० .००	
४	कृषि तालिम	नगरस्त रिय	१०००० ०.००	१०००० ०.००	
५	परोहा नागरिक सचेतना केन्द्रको अधुरो भवन निर्माण		१५००० ०.००	१५००० ०.००	
६	वडा नं. ५ को मधेपी वस्तीमा ट्युम पाइपको व्यवस्था	सैनामैना, ५	५००००. ००	५०००० .००	
७	वडा नं १० को जनचेतना मा .बि दुर्गा मन्दिर हुँदै पिपलडाडा जाने बाटो स्तर उन्नती	सैनामैना, १०	१०००० ०.००	१०००० ०.००	
				६०००० ०.००	
च	यूवा तथा खेलकुद कार्यक्रम			६८४११ १.००	
१	नगरपालिका भित्र विभिन्न खेलकुद सञ्चालनको सहयोगको लागि	नगरस्त रिय	२०००० ०.००	२०००० ०.००	
२	नगरस्तरीय सैनामैना कप सञ्चालन गर्नको लागि	नगरस्त रिय	२५००० ०.००	२५००० ०.००	
३	लागुपदार्थ दुर्बेसन विरुद्ध कार्यक्रम सञ्चालनको लागि	नगरस्त रिय	१०००० ०.००	१०००० ०.००	
४	नगरपालिका कर्मचारि एसोसीएसन द्वारा अन्तरनगरपालिका खेलकुद प्रतियोगिता	नगरस्त रिय	१३४१११ .००	१३४१११ .००	
				६८४११ १.००	
आर्थिक सामाजिक पूर्वाधार				१०१९९ ४०६.० ७	
१	मेजर रोड कर्साघाट देखी चैथरीको वडा नं.१ के सिमाना सम्मको बाटो स्तरउन्नति	सैनामैना, १	५०००० ०.००	५०००० ०.००	
२	लोक मार्ग बाट जोडिएका रानिबगिया देखि मुर्धनी चौपारी सम्मको कालोपत्रे निरन्तरता ५०/५०	सैनामैना, २	५०००० ०.००	५०००० ०.००	

३	मुर्गिया बजार देखि पुष्पनगर र मेजर रोड क्षेत्र ढल निकासको बाटोहरु कालोपत्रे निरन्तरता ५०/५०	सैनामैना, ३	५०००० ०.००	५०००० ०.००	
४	वडा नं.४ का भित्री बाटाहरुमा आवश्यकता अनुसार ग्रावेल तथा स्तरउन्नतीको व्यवस्था	सैनामैना, ४	८०००० ०.००	८०००० ०.००	
५	वडा स्तरिय सडक ग्राभेल तथा सडक स्तरउन्नती	सैनामैना, ५	५०००० ०.००	५०००० ०.००	
६	वडा स्तरिय बाटो ग्रावेल	सैनामैना, ६	५०००० ०.००	५०००० ०.००	
७	बुध्दनगर देखि बडकिपथ्थर सम्म कालोपत्रे ५०/५० -३०००००, मौसम देखी उत्तर बालापुर जाने बाटो कालो पत्रे लाई निरन्तरता २५००००	सैनामैना, ७	५५००० ०.००	५५००० ०.००	
८	वडा स्तरिय बाटो ग्रावेल तथा स्तरउन्नति तथा होमाइप	सैनामैना, ९	१०७०० ००.००	१०७०० ००.००	
९	वडा स्तरिय बाटो ग्रावेल र स्तरउन्नती	सैनामैना, १२	५०००० ०.००	५०००० ०.००	
१०	वडा स्तरिय सडकहरु स्तरउन्नति र ग्रावेल -२५००००, ट्युम पाइपको व्यवस्था- १५००००	सैनामैना, १३	४०००० ०.००	४०००० ००.००	
११	सैनामैना गुरु योजना ४०००००, परामर्श तथा संभाव्यता अध्ययन १०००००	नगरस्तरिय	५०००० ०.००	५०००० ०.००	
१२	सार्वजनिक जग्गा पहिचान तथा संरक्षण ।	नगरस्तरिय	६०००० ०.००	६०००० ०.००	
१३	नगद सहभागितामा आधारित सौर्य सडक वत्ति	नगरस्तरिय	६०००० ०.००	६०००० ०.००	
१४	एकिकृत सम्पति कर सम्बन्धी १०००००, कर्मचारि क्षमता विकास १०००००, कार्यालयको लागि फर्निचर तथा मेसिनरी औजार २०००००, नक्सा किताब छपाइ १०००००	नगरस्तरिय	५०००० ०.००	५०००० ०.००	
१५	शहिद नारायण पोखेल क्याम्पस २००००० र पर्रोहा बहुमुखी क्याम्पस २०००००, इलाका प्रहरी कार्यालय रन्यौराको कम्पाउण्ड वाल - १०००००	सैनामैना, ४ ८	५०००० ०.००	५०००० ०.००	

१६	बोलबम परमेश्वरधाम, मलमला क्षेत्र को पुर्वाधार विकास २,००,००० र २,००,००० , सैनामैना होम स्टे - २०००००	सैनामैना, १३ ११, २		६०००० ०.००	६०००० ०.००		
१७	फोहोरमैला प्रशोधन केन्द्र स्थापना तथा व्यवस्थापन गर्न र सो क्षेत्रमा भौतिक पुर्वाधार विकास- ४०००००, बालमैत्री नगरपालिका बनाउने- १०००००	नगरस्त रिय		५०००० ०.००	५०००० ०.००		
१८	अधुरो आमिधुरा कल्भर्ट निर्माण- २५००००, लखनचोक देखी दक्षिणको अधुरो कल्भर्ट निर्माण- २५००००	सैनामैना, ६ ८		५०००० ०.००	५०००० ०.००		
जम्मा						१०१२० ०००.० ०	
प्रवर्द्धनात्मक कार्यक्रम						६७९९६ ०४.०५	
१	सैनामैना खानेपानि अधुरो भवन निर्माण	सैनामैना, १		३०००० ०.००	३०००० ०.००		
२	नवयुवा युवा क्लव भवन निर्माण निरन्तरता र खेलमैदान	सैनामैना, १		१७००० ०.००	१७००० ०.००		
३	दुर्गा भवानी उच्च मा. वि. को कम्पाउण्ड र तारबार	सैनामैना, १		१०००० ०.००	१०००० ०.००		
४	वडा स्तरिय सडक ग्रावेल तथा स्तरउन्नति	सैनामैना, २		२०००० ०.००	२०००० ०.००		
५	संगम चोक उत्तर तर्फ पक्की नाली निर्माण ५०/५०	सैनामैना, २		१३००० ०.००	१३००० ०.००		
६	वडा स्तरिय सडक ग्रावेल तथा स्तरउन्नति	सैनामैना, ३		४५००० ०.००	४५००० ०.००		
७	रन्यौरा गाउ पोखरी नजिक बाटो निर्माण	सैनामैना, ४		१५००० ०.००	१५००० ०.००		
८	सदवोदरा ,कुस्माहा र लेडुवामा भुमिगत सिंचाइ विस्तारको लागि ५ थान पम्पिड सेट र ट्युवेल १५ थानको व्यवस्था गर्ने	सैनामैना, ५		२१४०० ०.००	२१४०० ०.००		
९	वडा नं. ६ का विभिन्न कच्ची बाटोमा ४० र ३० का ५०	सैनामैना, ६		१०००० ०.००	१०००० ०.००		

	थान ह्युम पाइपको व्यवस्थापन				
१०	नवदुर्गा, सुद्धोधन र शेरुवा शक्ति सिँचाई बोरिङको लागी भल्भ विस्तार मर्मत सम्भार	सैनामैना, ६	१५००००.००	१५००००.००	
११	कृषी उपज सँकलन केन्द्र व्यवस्थापन	सैनामैना, ६	७००००.००	७००००.००	
१२	सैनामैना ७ मेजर रोड विस्तार	सैनामैना, ७	११००००.००	११००००.००	
१३	गैरे पेट्रोल पम्प देखी पश्चिम बाट दक्षिण जाने बाटो स्तरउन्नती (सत्यलोक मार्ग),	सैनामैना, ७	५००००.००	५००००.००	
१४	गैरे पेट्रोल पम्प देखी दक्षिण वडा नं ७ हुदै वडा नं ८ कमला टण्डनको घर देखि दक्षिण नया बस्ती सम्म (सत्यलोक मार्ग)	सैनामैना, ८	५००००.००	५००००.००	
१५	राज मार्ग देखी उच्च मा. वि गेट सम्म कालो पत्रे ५०/५०	सैनामैना, ८	१०००००.००	१०००००.००	
१६	राज मार्ग देखी स. रामापुर क्याम्पस गेट सम्म कालो पत्रे ५०/५०	सैनामैना, ८	१०००००.००	१०००००.००	
१७	यस वडाका विभिन्न स्थानमा ह्युम पाइप खरिद	सैनामैना, ८	९४०००.००	९४०००.००	
१८	थारु गाउँ शिवशक्ति टोल इंगुरिया पुलको दक्षिण सतचिन्तन प्रतिष्ठानको सिमाना सम्म तटबन्धन	सैनामैना, १०	३०००००.००	३०००००.००	
१९	वडा स्तरिय बाटो स्तरउन्नति र वाटो ग्राभेल	सैनामैना, १०	४१४००.००	४१४००.००	
२०	भाला रेनुकाको घर देखी पटना हुदै गोरखनाथ स्कुल जाने वाटो स्तरउन्नती	सैनामैना, ११	२०००००.००	२०००००.००	
२१	वगालेटोल शान्तीपुर जाने वाटो ग्राभेल	सैनामैना, ११	२०००००.००	२०००००.००	
२२	प्रेम नेपालीको घर देखी मलमला मन्दिर जाने वाटोमा कर्ल्भट निर्माण	सैनामैना, ११	२५००००.००	२५००००.००	
२३	कुटि सिँचाई योजना व्यवस्थापन	सैनामैना, ११	१९००००.००	१९००००.००	

२		सैनामैना,		२००००	२००००	
४	पटना सामुदायिक अधुरो भवन निमाण	११		०.००	०.००	
२	जुनतारा सामुदायिक अधुरो भवन निमाण	सैनामैना,		५००००.	५००००	
५	छाना निर्माण	११		००	.००	
२		सैनामैना,		१००००	१००००	
६	ह्युम पाइप व्यवस्थापन	११		०.००	०.००	
२	वडा नं १२ का अति आवश्यक स्थानहरुमा	सैनामैना,		२००००	२००००	
७	होमपाइप	१२		०.००	०.००	
२		सैनामैना,		३००००	३००००	
८	अस्नेरी रैरहवा घोलामा कल्भर्ट निर्माण	१२		०.००	०.००	
२		सैनामैना,		१००००	१००००	
९	सहिद गेट हुदै सहिद पार्क जाने कल्भर्ट मर्मत	१२		०.००	०.००	
३	शहिद गेटको दुर्गा मन्दिर हाटवजार	सैनामैना,		९००००.	९००००	
०	व्यवस्थापन	१२		००	.००	
३		सैनामैना,		१६०००	१६०००	
१	गाउँघरे कीलीनीक भवन निर्माण निरन्तरता	१३		०.००	०.००	
३		सैनामैना,		२५०००	२५०००	
२	समावेसीटोल कल्भर्ट निर्माण	१३		०.००	०.००	
३	वातावरण मैत्री स्थानीय शासनको	नगरस्ती		१००००	१००००	
३	कार्यान्वयन	रय		०.००	०.००	
३		नगरस्ती		५००००.	५००००	
४	सरसफाई सप्ताह	रय		००	.००	
३	कृषि क्षेत्रको विकास र व्यावसायिकीकरण					
५	गर्न अभिप्रेरित गर्ने उदेश्यले एक घर दुई फलफुल , एक गाउ एक उत्पादन, एक नगर एक उत्पादन गर्न , कृषि तथा पशु कार्यालयको सहयोग र सम्बन्धमा उत्साहित तथा पुरस्कृत गरिने	नगरस्ती		१५०००	१५०००	
		रय		०.००	०.००	
३	गंगानगर जलासय तथा पार्क निर्माण को	नगरस्ती		५००००.	५००००	
६	पुर्व सम्भाव्यता अध्ययन	रय		००	.००	
३		नगरस्ती		१००००	१००००	
७	परोहा हेल्थपोष्टमा इन्सिनीरेटरको व्यवस्थापन	रय		०.००	०.००	
३	आकस्मीक मर्मत सम्भार	नगरस्ती		२१७०१०	२१७०१	

५		रय		.१२	०.१२	
३९	उद्योग व्यापार पर्वद्वनको लागि मेला सञ्चालनार्थ सहभागिता/ प्रायोजन १०००००+१०००००	नगरस्तीरय		२०००० ०.००	२०००० ०.००	
४०	लखनपारा कोटियामाई जिणोद्वारा	नगरस्तीरय		५००००. ००	५०००० .००	
४१	वडा नम्बर १३ सिचाइ योजना दुई स्थानमा १५००००+१५००००	नगरस्तीरय		३०००० ०.००	३०००० ०.००	
४२	कर्वला खानेपानी विस्तार	नगरस्तीरय		५००००. ००	५०००० .००	
४३	ब्रम्हकुमारी इश्वीरिय विश्वविध्यालयको सहभागितामा योगाध्यान केन्द्र संचालन	नगरस्तीरय		५००००. ००	५०००० .००	
		जम्मा			६६७९० १०.१२	
					१६२३७ ०००.० ०	
	साभेदारी कार्यक्रम					
(क)	कार्यालय भवन निर्माण			७५२०० ००.००	७५२०० ००.००	
(ख)	सडक ,पूर्वाधार निर्माण			६७१७० ००.००	६७१७० ००.००	
१	दुर्गा मन्दिर देखि खकनपुर सम्म कालोपत्रे ५०/५०	नगरस्तीरय		२९००० ००.००	२९००० ००.००	
२	शान्तिपथ लौधापानी सम्म कालोपत्रे ५०/५०	नगरस्तीरय		२९००० ००.००	२९००० ००.००	
३	रामापुर क्याम्पस गेट देखि बयरकट्टी सम्म कालोपत्रे ५०/५०	नगरस्तीरय		२९१७० ००.००	२९१७० ००.००	
		जम्मा			१६२३७ ०००.० ०	
	कन्टेनजेन्सी				५२५७४ २.५८	

१	योजना पुस्तिका प्रकासन	नगरस्ती रय	१०००० ०.००	१०००० ०.००
२	योजना अनुगमन खर्च	नगरस्ती रय	८५००० .००	८५००० .००
३	योजना तर्जुमा कार्यान्वयन, वडा भेला आदि	नगरस्ती रय	५००००. ००	५०००० .००
४	उपभोक्ता समिति गठन, अभिमुखिकरण	नगरस्ती रय	१०००० ०.००	१०००० ०.००
५	सार्वजनिक सुनुवाइ, सामाजिक परिक्षण	नगरस्ती रय	१५००० ०.००	१५००० ०.००
६	अन्य कार्यक्रम खर्च	नगरस्ती रय	४०७४२. ५८	४०७४२ .५८
		जम्मा		५२५७४ २.५८
		कुल जम्मा	५२५,७४ २.५८	४७६४९ १५८.० ०

निर्णयहरू:

माथि उल्लेखित १ देखि २२ सम्मका प्रस्तावहरूमा छलफल गरि देहाय बमोजिमका निर्णयहरू गरियो ।

निर्णय नं.१ गत आ.ब. २०७१।७२ को यथार्थ आयब्यय विवरण, चालु आ.ब. २०७२।७३ को संशोधित अनुमान र आगामी आ.ब.२०७३।७४ को अनुमानित आय ब्यय विवरण र नीति तथा कार्यक्रम स्वीकृत गर्ने निर्णय गरियो ।

निर्णय नं. २ नगरपालिका बैठकबाट प्रस्तावित नगरपालिका कार्यालयबाट आगामि आ.ब मा सञ्चालन हुने योजना तथा कार्यक्रमहरूको बाडफाड स्वीकृत गरि सो अनुसार कार्यक्रम कार्यान्वयन गर्ने अधिकार नगरपालिकालाई प्रदान गरियो ।

निर्णय नं. ३ सैनामैना नगर विकास समिति मार्फत नगरविकास गुरु योजना तयार गरिदिने व्यवस्थाको लागि शहरी विकास मन्त्रालयमा अनुरोध गरिएकोमा सो को लागि पुन अनुरोध गर्ने निर्णय गरियो ।

निर्णय नं. ४ नगरपालिकाको निर्माणाधिन भवनको लागि रकम अपुग हुने हुनाले रु २ करोड थप बजेट व्यवस्थापनको लागि संघिय मालिला तथा स्थानिय विकास मन्त्रालयमा अनुरोध गर्ने निर्णय गरियो ।

निर्णय नं. ५ प्रसिद्ध धार्मिक एवं पर्यटकीय बोलबम क्षेत्र र मलमला क्षेत्रको विकास प्रवद्धन तथा सैनामैना होम स्टे संचालन सम्बन्धमा प्रचार प्रसार गर्ने तथा विकास गर्दै जाने निर्णय गरियो ।

निर्णय नं. ६ वडाभेलाबाट माग भै आएका र एकिकृत योजना तर्जुमा गोष्टिबाट सिफारिस भै आएका प्रस्तावित योजनाहरू स्वीकृत गर्ने निर्णय गरियो ।

निर्णय नं. ७ यस नगरपालिकाको स्रोतबाट सम्पादन गर्न नसकिने योजना तथा कार्यक्रमहरू जिल्ला परिषदमा पठाउने निर्णय गरियो ।

निर्णय नं. ८ एकिकृत सम्पत्तिकर लगाउने सम्बन्धमा आवश्यक तयारीको लागि नगरविकास समिति लाई जिम्मा दिने र तयारी पश्चात एकिकृत सम्पत्ती कर लगाउने निर्णय गरियो ।

निर्णय नं. ९ वडा भेलाबाट माग भै आएका स्रोत अभावले रकम विनियोजन हुन नसकेका योजना तथा कार्यक्रमहरूलाई अनुसुचिमा समावेस गरि क्रमश कार्यान्वयन गर्दै लगिने निर्णय गरियो ।

निर्णय नं. १० नगर पालिकाको संगठन संरचना सम्बन्धमा अनुसुचि अनुसार स्वीकृत गर्ने निर्णय गरियो ।

निर्णय नं. ११ सैनामैना भवन मापदण्ड २०७२ मा केही संशोधन गर्ने निर्णय गरियो ।

निर्णय नं. १२ राजस्वको दरहरूमा सामान्य संशोधन गरि २०७२ माघ १ गते देखिनै लागु गर्ने निर्णय गरियो ।

निर्णय नं. १३ चालु आव २०७२/०७३ को विशेष परिषदबाट निर्णय भएका योजना तथा कार्यक्रममा रकम विनियोजन गरि कार्यान्वयन गर्ने निर्णय गरियो ।

निर्णय नं. १४ नगरपालिका बोर्डले हालसम्म गरेका सबै निर्णयहरू समर्थन गर्ने निर्णय गरियो ।

निर्णय नं. १५ नगरपालिका भित्र सरकारी स्तरको मेडिकल कलेज सञ्चालन गर्न स्वास्थ्य मन्त्रालयमा अनुरोध गर्ने निर्णय गरियो ।

निर्णय नं. १६ परामर्श दाताबाट प्राप्त सामाजिक परिक्षण प्रतिवेदन स्वीकृत गर्ने निर्णय गरियो ।

निर्णय नं. १७ आ.व ०७०/०७१, ०७१/०७२ को अन्तिम लेखा परिक्षण नगरपालिकामा सुचिकृत भएका लेखा परिक्षणहरू मध्ये बाट गराउन नगरपालिका लाई जिम्मा दिने निर्णय गरियो ।

निर्णय नं. १८ वडा कार्यालय विस्तार तथा वडा कार्यालय भवन निर्माण कार्य क्रमश गर्दै जाने निर्णय गरियो ।

निर्णय नं. १९ लागत सहभागितामा सम्पन्न हुने योजनाहरू कालोपत्रे पुर्व पश्चिम लोकमार्ग देखि २ कि.मि उत्तर र दक्षिण दुवै तर्फ ५०/५० मा र सो भन्दा बाहिर ६०/४० मा गर्ने र ग्राभेल तथा स्तर वृद्धि ८०/२० मा

गर्ने तथा यस प्रकारका योजनाहरू लड्न गरि उपभोक्ताले रकम जम्मा गरेपछि सम्झौता गर्ने निर्णय गरियो ।

निर्णय नं. २० पदपुर्ति समितिको प्रतिवेदन अनुमोदन गर्ने निर्णय गरियो ।

निर्णय नं. २१ यस नगरपालिकाका कर्मचारिहरूलाई उत्प्रेरित गराउने उदेश्यले सम्मान तथा पुरस्कृत गर्ने कार्यक्रम यस वर्ष देखि नियमित रूपमा गर्ने यस आ.व. २०७२/७३ मा एक जना उत्कृष्ट कर्मचारिलाई पुरस्कृत गर्ने र पुरस्कार रकम रु १०,०००/- (अक्षरूपी दश हजार) र सम्मान पत्र द्वारा सम्मान गर्ने निर्णय गरियो । यस कार्यालयका कार्यालय सहायक चौथो तहका कालिदास बस्यालले आफ्नो काम कर्तव्य र पदीय दायित्व इमान्दारी पुर्वक सम्पादन गरेको पाइएकोले निजलाई उत्कृष्ट कर्मचारीको रूपमा पुरस्कृत तथा सम्मान गर्ने निर्णय गरियो ।

निर्णय नं. २२ आन्तरिक क्षमता विकास तथा गोष्ठी सञ्चालनको खर्च मापदण्ड तथा विभिन्न बैठकको खर्च मापदण्ड स्वीकृत गर्ने निर्णय गरियो ।

आर्थिक वर्ष २०७३/२०७४

अनुसुची २

क) कर, सेवा, शुल्क दस्तुर आदीका शिर्षकहरू

सि. नं.	कर, सेवा, शुल्क दस्तुर आदिका शिर्षकहरू	कानुनी आधार	आ.व. २०७३/०७४ को दररेटहरू	कैफियत
१	निवेदन फाराम			
२	टिकट दस्तुर		१०	
३	नक्कल उतार प्रमाणित (प्रतिलिपि प्रतिपाना)		५	
४	नाता प्रमाणित			
	क) नेपालीमा सिफारिस		२००	
	ख) अंग्रेजीमा		६००	
५	जग्गा नामसारी सिफारिस प्रति कित्ता		५००	
६	सबै प्रकारका सर्जमिन दस्तुर		५००	

			१००	
७	छुटभएको जग्गा दर्ता सिफारिस		०	
८	नाम शंसोधन सिफारिस		१००	
९	घरवास भए नभएको र सडकले छोए नछोएको सिफारिस थप प्रति कित्ता		२००	
१०	बकस पत्रमा (साकार) सिफारिस		३००	
११	अंश वण्डा सिफारिस		२००	
१२	अपुताली सिफारिस		१००	
१३	अपुताली जग्गा नामसारी सिफारिस		०	
१४	मालपोत प्रयोजन सिफारिस दस्तुर			
क)	घर/तिनपुस्ते नाम कायम आदी सिफारिस दस्तुर		५००	
ख)	बक्यौता नरहेको सिफारिस		१००	
१५	नागरीकता सिफारिस			
क)	वंशज नागरीकता/प्रतिलिपी सिफारिस		५०	
ख)	अंगीकृत नागरीकता सिफारिस		१००	
१६	सडक अवरोध हटाउदा पक्की सडक			
क)	१००० वर्गफिट सम्मको घर निर्माण गर्दा (अनलोड गरेको २४ घण्टा भित्र हटाउने)		५००	
ख)	१००१ देखि २००० वर्ग फिट सम्मको घर निर्माण गर्दा (अनलोड गरेको २४ घण्टा भित्र हटाउने)		७००	
ग)	२००१ देखि माथी वर्ग फिट सम्मको घर निर्माण गर्दा (अनलोड गरेको २४ घण्टा भित्र हटाउने)		१००	
१७	सडक अवरोध हटाउदा कच्ची सडक			
क)	पक्की सडकमा लाग्ने दस्तुरको २५ प्रतिशत छुट			
ख)	घर निर्माण गर्दा विविध दस्तुर		५००	

१				
८	नक्सापास लागू हुनु पूर्व निर्माण भएका घरहरुलाई व्यहोरा खुलाई सिफारिस गर्दा			
क	पक्की घरको लागि (नक्शा पास भएका घरलाई मात्र सिफारिस प्रदान गरिने)		५००	
ख	कच्ची घरको लागि		२००	
१				
९	खानेपानी धारा, विद्युत मिटर जडान सिफारिस		५०	
२				
०	खानेपानी धारा, विद्युत मिटर नामसारी सिफारिस		५०	
२	खानेपानी धारा जडान गर्दा सडक मर्मत दस्तुर रु. (भित्री कालोपत्रे सडकमा खन्नुपर्ने भएमा)		३०० ०	
२				
२	पञ्जिका लागू हुन भन्दा पूर्वका जन्म मृत्यु विवाह र वसाईसराई सिफारिस		५०	
२				
३	विविध प्रकारका सिफारिस			
क	नेपालीमा सिफारिस		५०	
ख	अंगेजीमा सिफारिस		६००	
२				
४	पेन्सन सिफारिस		५००	
२				
५	पेन्सन प्रयोजन ब्यक्ती प्रमाणित, ठेगाना संसोधन आदी सिफारिस		५००	
२				
६	पेन्सन वारेसनामा सिफारिस		५००	
२				
७	क) नोकरी रहेको वा अवधि प्रमाणित सिफारिस स्वदेश		३००	
	ख) नोकरी रहेको वा अवधि प्रमाणित सिफारिस वैदेशिक		५००	
२				
८	राहदानी सिफारिस (भारतको लागि)		१००	
२				
९	भारत बाहेक अन्य (चारित्रिक सिफारिस) मुलुकको लागि		६००	
३				
०	चारित्रिक सिफारिस नेपालको लागि		१००	
३				
१	कर चुक्ता सिफारिस			

क	नेपालीमा सिफारिस		१००	
ख	अंग्रेजीमा सिफारिस		२००	
३				
२	धितोमूल्याकन (प्रति लाख)			
क	वैदेशिक तथा नामसारी प्रयोजन		१००	
३	क. सिफारिश दस्तुर:- (शीर्षक नं. १.३.२)			
३				
	नगरपालिका ले गर्ने सिफारिशमा प्रति सिफारिश निम्नानुसार दस्तुर लिइनेछ ।			
	२. स्वदेशको लागि गरिने सामान्य सिफारिशमा		१००	
	३. विदेशको लागि गरिने सिफारिशमा		३००	
	४. घर नभएको जग्गा खरिद विक्री, बक्सपत्र, सट्टापट्टा आदि प्रयोजनको लागि मालपोत कार्यालयलाई गरिने सिफारिशमा			
	क) घर नभएको जग्गा भएमा		१००	
	ख) पक्की घर भएको जग्गा भएमा		५००	
	ग) कच्ची घर भएको जग्गा भएमा		१००	
	५. जग्गावालाको मृत्यु पछिको नामसारी र अंशबण्डाको प्रयोजनका लागि मालपोत कार्यालयलाई गरिने सिफारिशमा		५००	
	६. विदेश सिफारिश र पेन्सन सम्बन्धि सिफारिशमा		५००	
	७. विदेश सिफारिस अंग्रेजीमा गर्दा प्रत्येक सिफारिसमा		६००	
	८. जग्गा प्लॉटिङ्ग इजाजत दस्तुर प्रति कट्टा रु. (इजाजतको लागि जग्गार्धनिले प्लॉट नक्शा तयार गरि पेश गर्नुपर्नेछ)		१००	
			०	
	९. गाउँ ब्लक जग्गाको सिफारिस गर्दा प्रति धुर		१००	
	१०. आकडा जग्गा को भोगचलन सिफारिस प्रति कट्टा		१००	
	११. आकडा जग्गाको पुर्जा दिने सिफारिस प्रति कट्टा		५००	
३				
४	काठको सिफारिस			
क	काठको सिफारिस दस्तुर (जिल्ला बन, आपूर्ती समिति)		६००	
ख	काठको सिफारिस दस्तुर (आफनै जग्गामा रहेका कुकाठ कटान)		५००	
३				
५	क्लव तथा संघ संस्था दर्ताको लागि सिफारिस		२००	

३				
६	बन्दकोठा घर पसल आदि खोलु पर्दा मुचुल्का वापत		५००	
३				
७	व्यक्तिगत घटना दर्ता		५०	
३				
८	सम्बन्ध विच्छेद सिफारिस दस्तुर		१००	
३				
९	कृषि जन्य उद्योग सिफारिस		१००	
४			१००	
०	वनजन्य उद्योग सिफारिस		०	
४			१००	
१	धातु जन्य उद्योग सिफारिस		०	
४				
२	व्यवसाय ठाउसारी सिफारिस		५००	
४			१००	
३	केवल, टेलिभीजन, एफ एम आदी दर्ता सिफारिस		०	
४			१००	
४	छाला जन्य उद्योग सिफारिस		०	
४				
५	दैनिक उपभोग्य खाद्दपदार्थ उत्पादन उद्योग सिफारिस (भाडा पसल, फेन्सी स्टेशनरी, व्युटी पार्लर, चिया पसल, हेटल तथा रेष्टुरेन्ट)		४००	
४				
६	प्लाईउड उद्योग सिफारिस		५००	
४				
७	ईट्टा भट्टा उद्योग सिफारिस (नगरिने)			
४			१००	
८	ग्रिल उद्योग सिफारिस		०	
४			१००	
९	व्लक उद्योग सिफारिस		०	
५			२००	
०	ठूला उद्योग सिफारिस		०	
५			१००	
१	मभौला उद्योग सिफारिस		०	
५	साना उद्योग सिफारिस		५००	

२				
५				
३	निजि विद्यालय दर्ता सिफारिस/(संचालन अनुमतीका लागि सिफारिस)			
क	प्रा.वि.		१००	
			०	
ख	नि.मा.वि.		१५०	
			०	
ग	मा.वि.		२००	
			०	
घ	उ.मा.वि.		२५०	
			०	
५			१५०	
४	वित्तीय कारोवार गर्ने सहकारी संस्था खोल सिफारिस		०	
५			१५०	
५	सटही काउन्टर आदि खोल		०	
५			२००	
६	फाइनान्स बैक		०	
५			१००	
७	सहकारी संस्था गैर वित्तीय		०	
५				
८	मुद्धा मामिला मिलापत्र			
५				
९	व्यवसाय दर्ता प्रमाण पत्र प्रतिलिपी		१००	
६			१००	
०	सामुदायिक हलभाडा प्रतिदिन		०	
६	मुर्गिया सामुदायिक हलमा मात्र प्रयोग प्रयोजनको लागि जेनेरेटर प्रयोग बापत			
१	भाडा प्रतिघण्टा रु.		३००	
६				
२	सवारी साधनको बार्षिक सवारी कर			
			१५०	
क	निजी तथा भाडामा चल्ने बस		०	
			१००	
ख	भाडाको कार जिप		०	

ग	भाडाको टेम्पो		५००	
घ	भाडाको मिनी बस		१०० ०	
ड	निजि मिनीबस		१०० ०	
ड	निजि कार, टेम्पो		५००	
च	स्कूटर, मोटरसाईकल		५०	
छ	ठेला, टांगा, रेक्सा		५०	
पुनश्चः मालवाहक ट्रेक्टर, ट्रक र टिप्पर को लागि तोकिएको पटके कर लाग्नेछ। साथै माथि क देखि छ सम्म उल्लेखित सवारी साधनहरूको वार्षिक सवारी दर्ता/नबिकरण नभएकाले समेत पटके दस्तुर बुझाउनु पर्नेछ।				
६ ३	घर धुरी कर (१.१.१)	ऐनको दफा १३६ नियमाव लीको नियम १४०		
घर कर तर्फ संलग्न सिटमा उल्लेख भए अनुसार दस्तुरहरू लिइने छ :				
६ ४	घर बहाल कर (१.१.२)			
	क. घर बहालमा दिने घर धनी संग घर बहालकर मुल्याङ्कनको आधारमा घर जग्गा बहाल कर लाग्ने छ।	दफा १३७ नियम १४१	२	घरबहा लको २ प्रतिशत
	ख. जग्गा बहालमा दिने घर धनी संग जग्गा बहालकर मुल्याङ्कनको आधारमा घर जग्गा बहाल कर लाग्ने छ।	दफा १३७ नियम १४१	१	जग्गा बहालक ो १ प्रतिशत
नगरपालिका क्षेत्रभित्र जग्गाघनिले खालि जग्गा भाडामा लगाउंदा प्रति महिना भाडा आम्दानीको १ प्रतिशतका दरले नगरपालिकालाई बहाल कर वापत बुझाउनु पर्नेछ। यसरी बहाल कर हिसाब गर्दा यथार्थ बहालभाडा वा नगरपालिकाको रोहबरमा बहाल सम्भौता गरिएको कागजातमा उल्लेखित रकमलाई आधार मानिनेछ।				
६ ५	मालपोत (१.१.२)	दफा १३६		
यस न.पा. क्षेत्र भित्रका जग्गामा प्रतिकठ्ठा निम्न अनुसार मालपोत लिइनेछ।				
	क) एक कठ्ठा सम्म		३०	
	ख) एक कठ्ठा भन्दा माथि प्रति कठ्ठा थप		१०	
६ ६	नामसारी (१.१.६.२)			
	क. जग्गा वालाको मृत्यु भै हक वालाको नाममा नामसारी र अंशवण्डाको नामसारी गर्दा		५००	

६ ७	विज्ञापन कर (१.१.७)			
	कसैले नगरपालिका भित्रका सार्वजनिक जग्गामा होडिग बोर्ड, साईन बोर्ड, पम्प्लेट, पोष्टर जस्ता विज्ञापनका सामाग्रीहरु राखेमा नियमानुसार विज्ञापन कर लिईनेछ। वार्षिक प्रति वर्गफिट रु.	दफा १४३		१०
६ ८	व्यवसाय कर (१.१.८)	दफा १३८ नियम १४२		
	यस नपा.को क्षेत्र भित्रका निम्न किसिमका व्यवसाय गर्ने व्यापारी वा व्यवसायीले आफुलाई लागेको कर ऐन नियमानुसार वार्षिक रुपमा न.पा. मा बुझाउनु पर्नेछ।			
	ब्यापार कर (१.१.८.१)	दफा १३८ अनुसूची १०		
	निम्न किसिमका ब्यापार व्यवसायमा संलग्न सिट बमोजिम वार्षिक कर लिईनेछ।			
६ ९	बाटो मरमत, पर्यावरण संरक्षण तथा सवारी दस्तुर			
	संलग्न सिट बमोजिम बाटो मरमत, पर्यावरण संरक्षण तथा सवारी दस्तुर लिईनेछ।			
७ ०	अन्य शुल्क			
	क. घर नम्बरिड सेवा शुल्क प्रति घर नम्बर प्लेट			३००
७ १	नक्सा पास दस्तुर (न.पा. द्वारा स्वीकृत भु उपयोग योजना बमोजिम)			
७ २	शिक्षा तथा स्वास्थ्य विकास कर :- (शीर्षक नं. १.१.८.४)			
	यस न. पा. को क्षेत्र भित्र घरजग्गा खरिद गर्ने खरिदकर्ताबाट देहाय बमोजिम घरजग्गाको मूल्याङ्कनमा नघट्ने गरी खरिद मूल्यको ०.५ प्रतिशतका दरले हुने रकम भौतिक पूर्वाधार विकास शुल्क लिईनेछ।			खरिद मूल्यको ०.५ प्रतिशत
७ ३	चौकिल्ला प्रमाणित:- (शीर्षक नं. १.३.४)			०.५०
				संलग्न सिट बमोजि म

७ ४	बेदतावाला जग्गाको हक हस्तान्तरण गर्दा वा छोडदा न.पा.को रोहवरमा गर्ने र सो बापत लेनदेन गरेको रकमको १ प्रतिशतका दरले वातावरण तथा स्वास्थ्य र सरसफाई शुल्क घरजग्गा खरिद कर्ताबाट लिने । यसका लागि निम्नानुसार प्रति कठ्ठा न्युनतम मूल्याङ्कन कायम गर्ने र न्युनतम रकम भन्दा माथि कारोबार भएको अवस्थामा कारोवार बमोजिमको आधारमा शुल्क लिने ।			संलग्न मूल्याङ्कन सिट बमोजिम न्युनतम मूल्य यकिन गर्ने
७ ५	जरिवाना तथा छुट			संलग्न सिट बमोजिम
७ ६	निजी तथा व्यापारिक प्रयोजनको लागी डिप बोरिङ गर्न अनुमति दस्तुर प्रति बोर		३०० ००	
७ ७				
	परिवर्तित दर २०७२/१०/१ गते देखि लागु हुनेछ । उल्लेखित विवरण र ऐन नियमावलीमा नपरेका उद्योग, व्यवसाय परामर्श सेवा दर्ताका लागि सिफारिस त्यस्तो उद्योग वा व्यवसाय परामर्श सेवा आदिमा लाग्ने उद्योग व्यवसाय परामर्श सेवा आदि करको १० प्रतिशतले हुने रकममा न्युनतम रु. १०००/- नघट्ने गरी सिफारिस दस्तुरको रुपमा लिई सिफारिस गर्ने ।			

६५ घरधुरीकर

आ.व. २०७२/०७३

क.सं.	विवरण	आ.व. २०७२/०७३ को दररेट	कैफियत
	क) घरकर :-		
	१. फूसको छाना	२०	
	२. टिन, खपटा, टायल छाना	५०	
	३. पक्की घर	१२०	
	क) ९९९ ब.फि सम्म रु. ख) १००० ब.फि भन्दा माथि थप प्रति शय ब.फि रु.	३०	

४. नयाँ घर कायम गर्दा :-	(घरनक्शा पास भएका घरलाई घर कायम गर्नु नपर्ने)	
क) पक्की घर	राजमार्ग सँग जोडिएको	७००
<input type="checkbox"/>	भित्री कालो पत्रे सँग जोडिएको	५००
<input type="checkbox"/>	कच्ची ग्राभेल सँग जोडिएको	३००
ख) टिन, टायल, खपटा, फूसको छाना भएको घर		१००
५) घरधुरी नामसारी दस्तुर	<input type="checkbox"/>	
क) पक्की घर	<input type="checkbox"/>	५००
ख) टिन, टायल, खपटा, फूसको छाना भएको घर		१००

६६. घर जग्गा बहाल कर

नगरपालिका क्षेत्रभित्र घरघनिले घर भाडामा लगाउंदा प्रति महिना कोठा भाडा आम्दानीको २ प्रतिशतका दरले नगरपालिकालाई घरबहाल कर वापत बुझाउनु
तपसिलमा उल्लेखित न्यूनतम दरले प्रति महिना प्रति कोठाको मुल्यांकन गरिनेछ ।

प्रति कोठाको न्यूनतम मुल्याङ्कन

हालको वार्ड नं.	कोठा विवरण	लोकमार्ग बजारक्षेत्र	लोकमार्ग अन्य क्षेत्र	भित्री कालोपत्रे बजार क्षेत्र	भित्री कालोपत्रे अन्य क्षेत्र	भित्री ग्रा बजार क्षेत्र
१-१२	सटर कोठा	३,०००	२,०००	२,०००	१,०००	१,०००
१-१२	अन्य कोठा	१,५००	१,०००	१,०००	५००	

आ.व. २०७२।०७३ को दररेटहरु

७० ब्यवसाय कर (१.१.८)

क्र.स	विवरण	कानुनी आधार	०७२/०७३	कैफिय
	ब्यवसाय कर (१.१.८)	दफा १३८ नियम १४२		
	यस नपा.को क्षेत्र भित्रका निम्न किसिमका ब्यवसाय गर्ने ब्यापारी वा ब्यवसायीले आफुलाई लागेको कर ऐन नियमानुसार वार्षिक रुपमा न.पा. मा बुझाउनु पर्नेछ ।			
	ब्यापार कर (१.१.८.१)	दफा १३८ अनुसूची १०		
	निम्न किसिमका ब्यापार ब्यवसायमा निम्न बमोजिम वार्षिक कर लिईनेछ ।			
१)	मदिरा पसल	अनुसूची १०		
	क) वितरक		५०००	
	ख) थोक वितरक		३०००	
	ग) खुद्रा विक्रेता		२०००	
२)	सूर्तिजन्य	अनुसूची १०		
	क) वितरक		३०००	
	ख) थोक वितरक		२०००	
	ग) खुद्रा विक्रेता		१०००	
३)	हल्का पेयपदार्थ	अनुसूची १०		
	क) थोक वितरक		२०००	
	ख) खुद्रा विक्रेता		१०००	
४)	सुनचाँदी पसल	दफा १० (१) १		
	क. फेन्सी गहना बनाई विक्री सो रुम (क) श्रेणी		३०००	
	ख. फेन्सी गहना बनाई विक्री सो रुम (ख) श्रेणी		२०००	
	ग. साधारण गहना विक्री पसल		१०००	
५)	औषधी पसल	अनुसूची १० (१९)		
	क) उत्पादक		५०००	
	ख) वितरक थोक		३०००	
	ग) खुद्रा पसल डाक्टर भएको		२०००	
	घ) खुद्रा पसल डाक्टर नभएको		१०००	
६)	आर्युवेदिक औषधी	अनुसूची १० (१९)		
	क) उत्पादक		४०००	
	ख) वितरक		२०००	
	ग) खुद्रा		१०००	
७)	एगोभेट पसल	अनुसूची १० (१९)		
	क. थोक (कृषि जन्य विउ विजन, औषधी तथा अन्य सामग्री)		१५००	
	ख. खुद्रा (कृषि जन्य विउ विजन मात्र)		१०००	
८)	स्टेशनरी पसल	अनुसूची १० (१९)		
	क. थोक		२०००	
	ख. खुद्रा		१५००	

	ग. मुद्रण सामाग्री		१५००
	घ. कपी उद्योग		२०००
९)	कस्मेटिक पसल	अनुसूची १० (१९)	
	क. थोक		२०००
	ख. खुद्रा		१०००
१०)	मोटर पार्टस तथा बोर्डि विल्डर्स सामाग्री	अनुसूची १० (१९)	२०००
११)	लुब्रिकेशन सेक्सन तर्फ	अनुसूची १० (१९)	
	क. थोक		२०००
	ख. खुद्रा		१०००
१२)	पलाइ तथा ग्लास हाउस	अनुसूची १० (१६) १३	
	क. थोक		३०००
	ख. खुद्रा		१०००
१३)	कपडा तथा फेन्सी पसल	अनुसूची १० (१९)	
	कपडा पसल		
	क. थोक		३०००
	ख. खुद्रा		१०००
१४)	व्याग हाउस	अनुसूची १० (१९)	
	क. थोक		३०००
	ख. खुद्रा		१०००
१५)	धागो, टाक, चुडी, श्रीङ्गार पुजा सामाग्री पसल	अनुसूची १० (१९)	
	क. थोक		३०००
	ख. खुद्रा		१०००
१६)	ईलेक्ट्रोनिक/कम्प्युटर पसल	अनुसूची १० (१९)	
	क. थोक		३०००
	ख. खुद्रा		१५००
	ग. घडी रेडियो आदी		१५००
	घ. अडियो भिडीयो		१५००
१७)	विद्युत सामाग्री पसल	अनुसूची १० (१९)	
	क. थोक		३०००
	ख. खुद्रा		१०००
१८)	हार्डवेयर, मेशिनरी, पेन्टस, सेनेटरी, मार्बल पसल	अनुसूची १० (१९)	
	क. थोक		४०००
	ख. खुद्रा छड, सिमेन्ट हार्डवेयर		२०००
	ग) हार्डवेयर, मेशिनरी, पेन्टस, सेनेटरी, मार्बल पसल		३०००
	घ) पेन्टस		२०००
	ड) सेनेटरी, मार्बल पसल		२०००
	ख. अन्य खुद्रा		२०००
१९)	पेट्रोलियम पदार्थ	अनुसूची १० (१९)	

	क. ३ पम्प वा माथी		४०००	
	ख. २ पम्प (डिलर समेत)		२५००	
	ग. १ पम्प		२०००	
	घ. पेट्रोलियम पदार्थ सव् डिलर		१०००	
	ड. पेट्रोलियम पदार्थ डिलर नभएको (फुटकर)		१०००	
	च. मट्टीतेल मात्र विक्री		१०००	
	छ. ग्यास सिलिण्डर डिलर		१०००	
२०)	स्टिल आल्मुनियम पसल	अनुसूची १० (१९)		
	क. थोक		३०००	
	ख. खुद्रा		१५००	
२१)	फर्निशर्स पसल	अनुसूची १० (१९)		
	क. थोक		३०००	
	ख. खुद्रा		१५००	
२२)	सवारी साधन एजेन्सी तथा विक्री पसल	अनुसूची १० (१४)		
	क. बस, ट्रक, ट्याक्टर, जिप, कार, भ्यान डिलर		१००००	
	ख. मोटरसाइकल डिलर		५०००	
	ग. मोटरसाइकल तथा अन्य सवारी साधनको डिलर स्वदेशी		४०००	
	घ. साइकल डिलर		२०००	
	ड. रि-कन्डिसन हाउस		२०००	
	च. टायर डिलर		२०००	
	छ. पम्प सेट जेनेटर डिलर		२०००	
	ज. विविध विषयका सामान सप्लायर्स तथा एजेन्सीहरु	अनुसूची १० (१९)	२०००	
२३)	दैनिक उपभोग्य वस्तु			
	क. खाद्य सप्लायर्स		३०००	
	ख. गल्ला थोक		३०००	
	ग. खाद्यन्न किराना थोक		३०००	
	घ. खाद्यन्न किराना खुद्रा		१०००	
	ड. साना किराना पसल		५००	
	च. आलु पियाज लसुन थोक		२०००	
२४)	फलफुल पसल	अनुसूची १० (१९)		
	क. थोक		२०००	
	ख. खुद्रा		१०००	
२५)	हरियो तरकारी पसल			
	क. थोक		२०००	
	ख. खुद्रा		५००	
२६)	कपडा पसल			
	क. थोक		३०००	
	ख. खुद्रा		१०००	

	ग. फेन्सी पसल		१५००	
२७)	विशेषज्ञ परामर्श तथा अन्य व्यवसायिक सेवा			
	क. चिकित्सक			
	कन्सल्टेन्ट डक्टर (एम.डी., एम वि. वि. एस)	अनुसूची १० (१९)	२०००	
	मेडिकल अफिसर	अनुसूची १० (१९)	१५००	
	कविराज	अनुसूची १०(२) २	१०००	
	ख. कन्सल्टेन्स सेवा			
	इन्जिनियरिङ फर्म परामर्श सेवा		३०००	
	ग. कानून व्यवसायि	अनुसूचि १०		
	ल फर्म तथा कानून परामर्श सेवा		१५००	
	घ. लेखा परिक्षण व्यवसाय तर्फ			
	लेखा परिक्षण (सि. ए.)		३०००	
	इ. अन्य		२०००	
	छ. दन्त चिकित्सक	अनुसूची १०(२) ६		
	डेन्टल होम सेवा		२०००	
	दन्त चिकित्सक		१५००	
२८)	अनुसन्धान कर्ता परामर्श दाता			
	क. अनुसन्धान कर्ता	अनुसूची १०(२) ७	२०००	
	ख. कम्प्यूटर एनालिस्ट तथा प्रोग्रामर	अनुसूची १०(२) ८	१५००	
	ग. विमा एजेन्ट	अनुसूची १०(२) ९	१०००	
	घ. सभेयर		१५००	
	इ. नोटरी पब्लीक अनुवाद	अनुसूची १०(२) ४ र १० (२) ११	१५००	
	च. पशु चिकित्सक	अनुसूची १०(२) १२	१५००	
	इ. शेयर दलाल	अनुसूची १०(२) १३	२०००	
	च. ढुवानी तथा ट्रान्सपोर्ट	अनुसूची १० (९)	२०००	
	छ. सस्थागत पेन्टर्स		२०००	
२९)	निर्माण व्यवसाय	अनुसूची १० (१९)		
	क. न. पा. मा प्रधान कार्यालय भएका निर्माण व्यवसायी		३०००	
	ख. विदेशी निर्माण व्यवसायी तथा परामर्श दाता	अनुसूची १० (३)	१००००	
३०)	भवन निर्माण	अनुसूची १० (१९)		
	क. मिस्चर र सटरिड सामान भएको		३५००	
	ख. सटरिड सामान भएको मात्र		३०००	
	ग. भवन निर्माण व्यवसायी		१०००	
३१)	सटरिड व्यवसायी	अनुसूची १० (३)		
	क. मिस्चर र सटरिड सामान भएको		१५००	
	ख. सटरिड मात्र भएको		१०००	
	ग. वाटर डिलिड		३०००	
३२)	उत्पादन मुलक उद्योग	अनुसूची १० (१९)		

	क. प्लास्टिक उद्योग (प्लास्टिक भोला उद्योग बाहेक)		५०००
	ख. चप्पल उद्योग		५०००
	ग. स्टिल आल्मुनियम, ग्रिल उद्योग		४०००
	घ. फलामको ग्रिल उद्योग		२०००
	ड. साबुन उद्योग क. वर्ग		५०००
	ख. वर्ग		४०००
	च. जुता उद्योग तथा सो रुम		२५००
	छ. जुता सो रुम मात्र		२०००
	ज. जुता मर्मत		५००
	झ. पशु आहार उद्योग		२०००
	ञ. पशु आहार विक्री केन्द्र		१०००
	ट. पशु पन्छी पालन उद्योग		१०००
	ठ. घरेलु कुटिर उद्योग		५००
	अगरवती, मैन वती, टिकी, अचार तथा अन्या कुटिर		५००
३३)	कपडा तथा गार्मेन्ट उद्योग	अनुसूची १० (१९)	
	क. कपडा उद्योग		५०००
	ख. ज्याकेट तथा व्याग उद्योग		४०००
	ग. धागो उद्योग		२०००
	घ. गार्मेन्ट उद्योग		२५००
	ड. ढाका उद्योग क. श्रेणी		१५००
	ख. श्रेणी		१०००
	च. सिरक डसना उत्पादक		१५००
	छ. छाता, सलाई उद्योग		१५००
३४)	पेय पदार्थ उत्पादन उद्योग:	अनुसूची १० (१९)	
	क. मिन्डरल वाटर उद्योग		५०००
	ख. पिउने पानी सप्लायर्स		२०००
	ग. आईस बरफ उद्योग		२०००
	घ. आइसक्रिम उद्योग		२०००
	ड. सोडा उद्योग		२०००
३५)	भाडा उद्योग	अनुसूची १० (१९)	
	क. कास, तामा, पित्तलका भाडा उद्योग		२०००
	ख. आल्मुनियम भाडा उद्योग		२०००
	ग. प्लास्टिक भाडा उद्योग		२०००
	घ. टिनको वाकस, वाल्टी उद्योग		१०००
३६)	कुटानी पेलानी	अनुसूची १० (६)	
	क. फलवर मिल		५०००
	ख. सेलर मिल		२०००
	ग. कुटानी पेलानी		२०००
	घ. चिउरा मिल		२०००
	ड. मसला उद्योग		१०००

	च. १ वा १ भन्दा बढी संयुक्त उद्योग		३०००
३७)	डेरी उद्योग	अनुसूची १० (६)	
	क. डेरी उद्योग तथा विक्री पसल		१५००
	ख. डेरी विक्री पसल		१०००
३८)	उपभोग्य वस्तु उत्पादन उद्योग		
	क. कुकिज, पाउरोटी, नुडल्स उद्योग		२०००
	ख. कन्फेक्सनरी उद्योग		२०००
	ग. विस्कुट उद्योग		२०००
	घ. दालमोठ उद्योग		१०००
३९)	रिकन्डीसन उद्योग		
	क. फलाम कृषी औजार उद्योग		२०००
	ख. कागज प्लास्टिक रिकन्डीसन उद्योग		१५००
	ग. उर्जा मुलक उद्योग		१५००
	ग. वायो ग्यास उद्योग		३०००
	घ. सौर्य शक्ति उत्पादन उद्योग		२०००
	ड. मर्मत संभार पार्ट उद्योग		२०००
४०)	कृषि तथा वन जन्य उद्योग	अनुसूची १० (६)	
	क. स-मिल प्लाइउड उद्योग		५०००
	ख. काठ विक्री डिपो		४०००
	ग. काठको फर्निचर उद्योग र सो रुम		३०००
	घ. काठको फर्निचर सो रुम		२०००
	ड. वेत (बास) तथा व्याम्बो सो रुम		१५००
४१)	कक्रिट उद्योग		
	क. कक्रिट ब्लक उद्योग		१५००
	ख. सेनेटरी उद्योग		१५००
४३)	डिस्टिलरी उद्योग	अनुसूची १० (४)	
	क. डिस्टिलरी उद्योग क वर्ग		५०००
	ख. डिस्टिलरी उद्योग ख वर्ग		४०००
४४)	इष्टा उद्योग		२००००
४५)	पर्यटन उद्योग	अनुसूची १० (८)	
	क. होटल, लज तथा रेस्टुरेन्ट (उच्च कोटी)		४०००
	ख. होटल तथा लज		३०००
	ग. होटल तथा रेस्टुरेन्ट		२०००
	घ. दोहरी साभ		२०००
	ड. पार्टी प्यालेस		५०००
	च. रेस्टुरेन्ट		२०००
	छ. भोजनालय		१०००
	ज. मिस्टान्न क्याटरिड पसल समेत		१५००
	झ. मिस्टान्न पसल		१०००
	ञ. क्याटरिड		१०००

	ट. चिया कफी पसल		१०००
	ठ. फास्ट फुड एण्ड क्याफे		१०००
४६)	टेन्ट हाउस	अनुसूची १० (१९)	
	क. विजुली डेकोरेशन वेन्ड वाजा सहितको टेन्ट हाउस		३०००
	ख. विद्युत डेकोरेशन सहितको टेन्ट हाउस		२०००
	ग. विद्युत डेकोरेशन रहितको टेन्ट हाउस		१५००
	घ. टेन्ट हाउस मात्र		१०००
४७)	सेवा उद्योग	अनुसूची १० (९)	
	क. अफसेट प्रेस		२०००
	ख. स्क्रीन प्रिन्ट प्रेस		२०००
	ग. लेजर प्रिन्ट प्रेस		१०००
	घ. सिनेमा हल		२०००
	ङ. फिल्म डिस्ट्रीब्यूटर्स		५००
	च. कलर ल्याब सेवा		१५००
	छ. भिडियो मिक्सिङ		१०००
	ज. फोटो स्टुडियो		१०००
४८)	संचार	अनुसूची १०(११)२	
	क. टेलिफोन, टंकल, फ्याक्स, मोबाइल सेवा प्रदायक कम्पनी		३०००
	ख. टि.भी. च्यानल प्रसारण		३०००
	ग. केवल च्यानल प्रसारण		२५००
	घ. एफ एम प्रसारण		२०००
	ङ. पत्र पत्रिका प्रकासन सेवा		१०००
४९)	कम्यूनिकेशन सेवा	अनुसूची १०(११)२	
	क. टुर्स एण्ड ट्राभल्स सेवा		१५००
	ख. फोटोकपी, पि.सि.ओ., साइवर तथा क्याफे		१०००
	ख. कुरियर्स सेवा मुख्य कार्यालय		१०००
	ग. कुरियर्स सेवा शाखा कार्यालय		५००
५०)	वित्तीय सेवा (नेपाल सरकारको पूर्ण स्वामित्वमा रहेका बैंकहरु बाहेक)	अनुसूची १०(१२)	
	क. वाणिज्य बैंक निजी स्तर मुख्य कार्यालय		३००००
	ख. वाणिज्य बैंक प्रति शाखा कार्यालय		१००००
	ग. विकास बैंक मुख्य कार्यालय		२००००
	घ. विकास बैंक प्रति शाखा कार्यालय		५०००
	ङ. फाइनान्स कम्पनी मुख्य कार्यालय		१००००
	च. फाइनान्स कम्पनी प्रति शाखा कार्यालय		३०००
	छ. लघु वित्त कम्पनी		५०००
	ज. विमा कम्पनीहरु		५०००
	झ. मनी एक्सचेन्जर		२०००

	ब. वित्तीय सहकारी संस्था		१०००
५१)	स्वास्थ्य सेवा व्यवसाय	अनुसूची १०(१३) र १० (१९)	
	क. गैर सरकारी अस्पताल तथा नर्सिड होम		२०००
	ख. एम आर आई, सिटि स्क्यान, अल्ट्रासाउण्ड क्लिनिक र पोलि क्लिनिक		२०००
	ग. प्याथालोजि		१०००
	घ. अक्यूपंचर		१०००
	ड. एक्सरे		१०००
	च. चश्मा पसल		१०००
५२)	शिक्षा सेवा		
	क. निजी क्याम्पस तथा उच्च मा. वि.		२५००
	ख. निजी मा. वि.		२०००
	ग. निजी नि.मा.वि		१५००
	घ. निजी प्रा.वि., पुर्व प्रा.वि., छात्रावास, मन्तेश्वरी	अनुसूची १० (१९)	१०००
	ड. पोलि टेक्नीकल इन्टिच्युट प्रशिक्षण समेत	अनुसूची १० (१९)	१०००
	च. नर्सिड, सि. एम. ए., एच. ए. प्रशिक्षण समेत		२०००
	छ. एजुकेशनल कन्सल्टेन्सी सेवा		२०००
	ज. कम्प्युटर इलेक्ट्रोनिक तालिम		२०००
	झ. सवारी चालक तालिम		१०००
	ञ. भाषा, शिक्षा, कोचिड सेन्टर		१०००
५३)	अन्तराष्ट्रिय गैर सरकारी संस्था		
	क. अन्तराष्ट्रिय संस्था व्यवसायिक कारोवार गर्ने		५०००
	ख. राष्ट्रिय संस्था		३०००
५४)	मर्मत संभार (कारखाना)	अनुसूची १० (१५)	
	क. नयाँ बोडि बनाउने क श्रेणी	अनुसूची १० (१९)	४०००
	ख. बोडि मर्मत गर्ने ख श्रेणी		३०००
	ग. लेथ सेक्सन		२०००
	घ. टायर डिलर सो रुम	अनुसूची १० (१९)	३०००
	ड. टायर रिसोलिड		२०००
	च. टायर पन्चर मर्मत		५००
	छ. इन्जिन मर्मत		१०००
	ज. डेन्टीड, पेन्टीड तथा वेल्डिड		१०००
	झ. डेन्टीड मात्र		१०००
	ञ. पेन्टीड मात्र		१०००
	ट. पम्प सेक्सन मर्मत		१०००
	ठ. व्याट्टि इलेक्ट्रीक सेक्सन मर्मत		१०००
	ड. वासिड सेक्सन		५००
	ढ. रिक्सा साइकल विक्री		१०००
	ण. रिक्सा, साइकल मर्मत तथा विक्री सहीत		१५००
	त. रिक्सा साइकल मर्मत		५००

	थ. टि. भि., डेग, मोबाइल, फ्रिज मर्मत, कम्प्यूटर मर्मत		१०००	
	द. रेडियो, घडि, क्याल्कुलेटर मर्मत		५००	
	ध. मोटरसाइकल मर्मत		१०००	
	न. कम्पनी पट्टा, रेडियटर, ग्रिस, हेड मर्मत		५००	
	प. जेनेरेटर, फ्रिज, कम्प्यूटर मर्मत		१०००	
५५)	हेभी इक्वूपमेन्ट	अनुसूची १० (१९)		
	क. हेभी इक्वूपमेन्ट खरिद विक्री		५०००	
	ख. अन्य कवाड खरिद विक्री		३०००	
५६)	अन्य सेवा	अनुसूची १० (१६)		
	क. वैदेशिक रोजगार सेवा परामर्स दाता		३०००	
	ख. वैदेशिक रोजगार परामर्स सेवा शाखा कार्यालय		२०००	
	ग. सेवा परामर्स दाता		१५००	
	घ. श्रमिक सेवा परामर्श दाता		१५००	
	ड. सामान सहित श्रमिक सेवा परामर्श दाता		१५००	
	च. सेक्रेटरियल सेवा मात्र		१०००	
५७)	ड्राइ क्लिनिक, सैलुन तथा व्यूटिपार्लर	अनुसूची १० (१६)		
	क. व्यूटि पार्लर सेवा, तालिम सहितको (५ जना भन्दा वढी कारिगढ)		१०००	
	ख. व्यूटि पार्लर सेवा		५००	
	ग. कालिगढ सहितको सैलुन सेवा (२ सिट माथी)		१०००	
	घ. सैलुन सेवा २ सिट सम्मको		५००	
	ड. ड्राइक्लिनिक सेवा		५००	
५८)	साईन बोर्ड आर्ट व्यवसाय	अनुसूची १०(१६)७		
	क. डिजिटल आर्ट व्यवसाय		१०००	
	ख. अन्य आर्ट व्यवसाय		१०००	
५९)	पशु वधशाला	अनुसूची १० (१६)८		
	क. पशु वधशाला		१०००	
	ख. पशुको छाला संकलन तथा विक्री		५००	
६०)	माछा मासु विक्री पसल			
	क. प्याकिड माछा मासु सप्लायर्स		१०००	
	ख. माछा मासु मध्ये कम्तीमा ३ वटा सेवा दिने पसल		१५००	
	ग. माछा मासु मध्ये कम्तीमा २ वटा सेवा दिने पसल		१०००	
	घ. कुनै एक सेवा, माछा सिधा		५००	
	ड. अण्डा विक्री पसल		५००	
६१)	फुल विरुवा पसल	अनुसूची १० (१६)		
	क. नर्सरी		२०००	
	ख. फुल विक्री		१०००	

६२)	स्नुकर तथा पुल हाउस	अनुसूची १० (१६)		
	क. स्नुकर तथा पुल हाउस दुवै भएको		१५००	
	ख. स्नुकर मात्र		१०००	
	ग. पुल हाउस		१०००	
६३)	भाडा पसल तथा किचन सामाग्री	अनुसूची १० (१६)		
	क. थोक पसल		३०००	
	ख. खुद्रा		१०००	
	ग. सामान्य भाडा पसल		१०००	
६४)	खेलौना, गिफ्ट हाउस तथा फोटो फ्रेम पसल (शोरुम)	अनुसूची १०(१६)१६		
	क. खेलौना तथा गिफ्ट पसल		१५००	
	ख. खेलौना मात्र		१०००	
	ग. फोटो फ्रेम		१०००	
६५)	सिलाई मेशिन मर्मत तथा सिलाई पसल			
	क. सिलाई स्पेसलिस्ट पसल	अनुसूची १० (१६)	२०००	
	क. सिलाई पसल	अनुसूची १० (१६)	१०००	
	ख. सिलाई मेशिन मर्मत	अनुसूची १० (१५)	१०००	
	ग. व्यूटिक ल्याब्रोटरी		१०००	
६६)	संगित कला केन्द्र	अनुसूची १० (१९)	५००	
६७)	घुम्टि हाटबजारमा व्यवसाय गर्ने व्यवसायीको हकमा दैनिक	अनुसूची १० (१९)		
	क. फेन्सी तथा कपडा पसल		५०	
	ख. किराना विसाता तथा भाडा पसल		५०	
	ग. अन्य प्रकृतिका		५०	
६८)	माथी उल्लेख नभएका उद्योगहरुको हकमा	अनुसूची १० (४)		
	क. ठुला उद्योग		५०००	
	ख. मझौला उद्योग		३०००	
	ग. साना उद्योग		१०००	
६९)	माथी उल्लेख नभएको अन्य पेशा व्यवसाय	अनुसूची १० (१९)		
	क. डिस्टीब्युटर्स थोक पसल		३०००	
	ख. खुद्रा पसल		१०००	

सैनामैना नगरपालिका

बुद्धनगर, रुपन्देही

७१ सडक मर्मत तथा पर्यावरणिय शुल्क :-

क्र.सं.	विवरण	आ.व. २०७२/०७३ को पटके दर रेटहरु	वै.
	यस न.पा. क्षेत्रबाट माटो, बालुवा, मिस्कट, गिट्टी निकासी एवं ढुवानी गर्ने निम्नानुसारको ढुवानी गाडीबाट सवारी कर बाटो मर्मत शुल्क वापत प्रति ट्रिप देहाय अनुसारको कर शुल्क कायम गरि असुल गर्ने निर्णय गरियो ।		
	१. जिप, कार, भ्यान -	१०	
	२. बस, मिनी बस	२०	
	३. प्रति ट्रयाक्टर ट्राली -	२०	
	४ प्रति टिप्पर/ट्रक	२०	

नोट: तोकिएको मिति भित्र वार्षिक सवारी दर्ता/नविकरण भएका मालवाहक वाहेकका सवारी साधनलाई पटके कर लिईने छैन ।

सैनामैना नगरपालिका

बुद्धनगर, रुपन्देही

नक्शा पास

दस्तुर

हालको वार्ड नं.	साविकको वार्ड नं.	विवरण	लोकमार्ग		भित्री कालोपत्रे		भित्री ग्राभेल/कच्ची		ग्रामिण क्षेत्र		कैफियत
			जमिनमु नी र भूईं तला (प्रति व.फि रु.)	पहिलो तला वा सोभन्द माथि (प्रति व.फि रु.)	जमिनमु नी र भूईं तला (प्रति व.फि रु.)	पहिलो तला वा सोभन्द माथि (प्रति व.फि रु.)	जमिनमु नी र भूईं तला (प्रति व.फि रु.)	पहिलो तला वा सोभन्द माथि (प्रति व.फि रु.)	जमिनमु नी र भूईं तला (प्रति व.फि रु.)	पहिलो तला वा सोभन्द माथि (प्रति व.फि रु.)	
१	परोहा ६	पक्की घरको नक्शा	५	६	४	५	४	५	२	३	क ख ग वर्गका आवासि

		पास दस्तुर										य भवन को लागी मात्र
२	परोहा ५	- " -	५	६	४	५	४	५	२	३		
३	परोहा ४	- " -	५	६	४	५	४	५	२	३		
४	परोहा १	- " -	५	६	४	५	४	५	२	३		
५,१३	परोहा २,७ र ८	- " -			४	५	४	५	२	३		
६	परोहा ३ र ९	- " -			४	५	४	५	२	३		
७	दुधराक्ष ३ र ६	- " -	५	६	४	५	४	५	२	३		
८	दुधराक्ष २	- " -	५	६	४	५	४	५	२	३		
९	दुधराक्ष ७	- " -			४	५	४	५	२	३		
१०	दुधराक्ष ५ र ८	- " -	५	६	४	५	४	५	२	३		
११	दुधराक्ष १	- " -			४	५	४	५	२	३		
१२	दुधराक्ष ४ र ९	- " -	५	६	४	५	४	५	२	३		
नगरपालिको सबै वडाहरूको लागि घ वर्गका भवनको लागि			३		२		२		१			
घरनक्शापास दरखास्त फाराम दस्तुर रु.			५००									
नक्सा नामसारी दस्तुर प्रति वर्ग फिट रु.			१									
१ देखि १२	नगरपालिका घोषणा हुनु पूर्व नै निर्माण सम्पन्न भै धुरीकर काटीसकेका घर। (१९९९ व. फि सम्म क्षेत्रफल भएका प्रति तला रु.)		१,०००		७००		५००		५००			
१ देखि १२	नगरपालिका घोषणा हुनु पूर्व नै निर्माण सम्पन्न भै धुरीकर काटीसकेका घर। (१००० व. फि भन्दा माथि क्षेत्रफल भएका प्रति तला रु.)		२,०००		१,०००		७००		७००			
१ देखि १२	बजार क्षेत्रमा अस्थायी/कच्ची घरको घर निर्माण इजाजत दस्तुर प्रति घर		१,०००		७००		५००		५००			

१ देखि १२	ग्रामिण क्षेत्रमा अस्थायी/कच्ची घरको निर्माण इजाजत दस्तुर प्रति घर	३००	१००	१००
१ देखि १२	कम्पाउण्ड वाल लगाउंदा इजाजत लिएर मात्रै निर्माण गर्नुपर्ने र ईजाजत दस्तुर प्रति रनिङ्ग फुट रु.	१०		
ग्रामिण क्षेत्र / क) साविक पर्रोहा गा.वि.सको वडा नं. २ को बोलबम मन्दिर देखि रिङ्गरोड जोड्ने बाटो र ब्रम्हाचोक देखि रिङ्गरोड जोड्ने बाटो देखि दक्षिणी र पूर्व क्षेत्र, वडा नं. ३ पुरै, वडा नं. ४ को घमाहा खोला पारी र खकनपुर दुर्गा मन्दिर देखि उत्तरी क्षेत्र, वडा नं. ७ र ८ पुरै, र वडा नं. ९ को दोधरा पुल देखि दक्षिणी क्षेत्र का कच्ची सडक मोहोडामा पर्ने घरहरु				
/ ख) साविक दुधराक्ष गा.वि.सको वडा नं. ६ को मलमला मा.वि. देखि उत्तर र वडा नं. १ को जन कल्याण मा.वि. देखि उत्तर कच्ची सडक मोहोडामा पर्ने घरहरु, साविक दुधराक्ष वडा नं. ७ को सरस्वती मा.वि. देखि दक्षिण कच्ची सडक मोहोडामा पर्ने घरहरु र सैनामैना वडा नं. १२ को शंकरपुर, कुमारगड्डी टोल देखि उत्तर र जनचेतना मा.वि. देखि दक्षिण कच्ची सडक मोहोडामा पर्ने घरहरु				
नोट: यसअघि घर निर्माण शुरु गरेका वा सम्पन्न गरेका घरहरुको हकमा धुरीकर नकाटेका घरहरुको नयाँ घर निर्माण सरह दस्तुर हिसाव हुनेछ। तला थपको घरनक्शापास गर्दा निर्माण सम्पन्न भई धुरीकर बुझाईसकेका घरहरुको हकमा पुरानो संरचनाको पुरानो घरको नक्शापास दस्तुर र नयाँ निर्माण हुने संरचनाको प्रति बर्ग फिटका दरले हिसाव हुनेछ।				
भवन संहिता पालना नगरि निर्माण भएको वा स्वीकृत मापदण्ड विपरित बनेका घरहरुको लागि इजाजत/निर्माण सम्पन्न प्रमाण पत्र प्रदान गरिनेछैन।				
नक्सा पास गरि सकेपछि २ वर्ष भित्र निर्माण सम्पन्न गरि सक्नु पर्ने छ। यदि सोहि अवधि भित्र निर्माण सम्पन्न नभएमा नक्साको म्याद थप गर्दा रु. १ प्रति बर्गफिट दस्तुर लिई पुनः दुई वर्षको लागि म्याद थप गरिनेछ।				
सम्पूर्ण वडाहरुको लागि व्यावसायिक तथा व्यापारिक प्रयोजनका घरको लागि माथि उल्लेखित दरमा रु. २ का दरले थप गरिनेछ।				
सार्वजनिक विद्यालय,धार्मिक,सांस्कृतिक,स्थलहरुमा मुनाफा रहित भवन निर्माणका लागि राजस्व दस्तुर छुट हुने छ।अन्य सरकारी निकायहरुको भवन निर्माणमा ५० प्रतिशत राजस्व छुट हुने छ।				

सैनामैना नगरपालिका

बुद्धनगर, रुपन्देही

चारकिल्ला सिफारिस दस्तुर

क्र.सं.	विवरण	आ.व. २०७२/०७३ को दर रेटहरु
१	चारकिल्ला सिफारिस विक्री प्रयोजनका लागी - <input type="checkbox"/>	
	क/ लोकमार्ग संग जोडिएको जग्गा सिफारिस	दश धुर सम्म दश धुर माथि प्रति कठ्ठा थप
	ख/ भित्रि कालो पत्रे जग्गा	दश धुर सम्म दश धुर माथि प्रति कठ्ठा थप रु.
	ग/ ग्राभेल वा कच्ची बाटो जोडिएको जग्गामा	एक कठ्ठा सम्म एक कठ्ठा माथि प्रति कठ्ठा थप रु.
		५०० १५०

	घ/ बाटो नखुलेका खेती योग्य जग्गा	दुई कठ्ठा सम्म	३००
		दुई कठ्ठा माथि प्रति कठ्ठा थप रु.	५०
२	चारकिल्ला सिफारिस अन्य प्रयोजनका लागी -	<input type="checkbox"/>	
	क) ऋण प्रयोजन का लागी चारकिल्ला सिफारिस		
	१. ०-५-० सम्मको चार किल्ला प्रमाणित		३००
	सो भन्दा माथि चार किल्ला प्रमाणित रु.		५००
	२. राजमार्गको किनारामा पर्ने ०-५-० सम्मको		५००
	सो भन्दा माथि चारकिल्ला दस्तुर रु.		१०००
	ख) अंशवण्डाका लागी चारकिल्ला सिफारिस	<input type="checkbox"/>	
	१. ०-५-० सम्मको चार किल्ला प्रमाणित		३००
	सो भन्दा माथि चार किल्ला प्रमाणित रु.		५००
	२. राजमार्गको किनारामा पर्ने ०-५-० सम्मको		५००
	सो भन्दा माथि चारकिल्ला दस्तुर रु.		१०००

सैनामैना नगरपालिका

बुद्धनगर, रुपन्देही

वातावरण तथा स्वास्थ्य र सरसफाई शुल्क :-

बेदर्तावाला जग्गाको हक हस्तान्तरण गर्दा वा छोड्दा न.पा.को रोहवरमा गर्ने र सो बापत लेनदेन गरेको रकमको १ प्रतिशतका दरले वातावरण तथा स्वास्थ्य र सरसफाई शुल्क घरजग्गा खरिद कर्ताबाट लिने । यसका लागि निम्नानुसार प्रति कठ्ठा न्युनतम मूल्याङ्कन कायम गर्ने र न्युनतम रकम भन्दा माथि कारोवार भएको अवस्थामा कारोवार बमोजिमको आधारमा शुल्क लिने ।

प्रति का जग्गाको न्युनतम मूल्याङ्कन

हालको वार्ड नं.	साविकको वार्ड नं.	लोकमार्ग	भित्री कालोपत्रे	भित्री ग्राभेल / कच्ची	बाटो नभएको खेती योग्य	कैफियत
१	पर्रोहा ६	२,०००,०००	१,०००,०००	५००,०००	१००,०००	
१	पर्रोहा ६		७००,०००	२००,०००	८०,०००	ठूलो कुवा भन्दा उत्तर

२	पर्रोहा ५	२,०००,०००	१,०००,०००	२५०,०००	९०,०००	
३	पर्रोहा ४	२,०००,०००	१,२००,०००	३००,०००	१००,०००	
३	पर्रोहा ४		३००,०००	३००,०००	५००००	घमाहा खोला पारी र खकनपुर दुर्गा मन्दीर उत्तर
४	पर्रोहा १	२,०००,०००	१,०००,०००	४००,०००	८०,०००	
५	पर्रोहा २,७,८		४००,०००	१५०,०००	५०,०००	
६	पर्रोहा ३ र ९		८००,०००	१५०,०००	८०,०००	
७	दुधराक्ष ३ र ६	२,०००,०००	८००,०००	२५०,०००	८०,०००	
७	दुधराक्ष ३ र ६		५००,०००	१५०,०००	५०,०००	साबिक दुधराक्ष ६ को पुरै क्षेत्र
८	दुधराक्ष २	२,०००,०००	५५०,०००	३००,०००	६०,०००	
९	दुधराक्ष ७		५००,०००	३००,०००	६०,०००	
९	दुधराक्ष ७		६००,०००			लुम्बिनी सडक मोहोडा
१०	दुधराक्ष ५ र ८	२,०००,०००	५००,०००	३००,०००	८०,०००	
११	दुधराक्ष १		५००,०००	३००,०००	८०,०००	
१२	दुधराक्ष ४ र ९	१,०००,०००	५००,०००	२५०,०००	६०,०००	

सैनामैना नगरपालिका
बुद्धनगर, रुपन्देही

७७).
जरिव
ाना
तथा
छुट

:-

बिवरण		रकम/प्रतिशत	कैफियत
१. जरिवाना			
क) वार्षिक कर, दस्तुर तथा शुल्क बुझाउन बिलम्ब भएमा	पहिलो वर्ष बिलम्ब	१०%	
	दोस्रो वर्ष बिलम्ब	२०%	
	दोस्रो वर्ष पछि बिलम्ब	२५%	
पुनश्चः बक्यौता असुल गर्दा हालको दरमा नै हिसाब गरि असुल गर्ने			
ख) पुरानो घरमा तला थप गर्दा न.पा.मा नक्शा पेश नगरि निर्माण कार्य शुरु गरेमा	एकमुष्ट रु.	२५० ०	
ग) घ वर्गको घर बिना इजाजत निर्माण गरेमा जरिवाना रु.	एकमुष्ट रु.	५००	
घ) नयां घर निर्माण गर्दा स्विकृत नक्शा विपरित साईड मार्जिन ३ फिट भन्दा कम छोडी ऋयाल, ढोका राखेमा	एकमुष्ट रु.	१०० ०	
ङ) नयां घर निर्माण गर्दा स्विकृत नक्शा विपरित बाटो तर्फ छाडनुपर्ने सेटब्याक ३ फिट भन्दा कम छोडी ऋयाल, ढोका राखेमा र मिति २०७२/२/४ गते भन्दा अगाडी साविक गा.वि.स. वा न.पा. मा नक्सा पेश गरी स्वीकृत नक्सा भन्दा विपरित मापदण्ड उल्लघन गरी निर्माण गरेमा ।	एकमुष्ट रु.	२०० ०	
च) नयां घर निर्माण गर्दा गल्टीवस स्विकृत नक्शा विपरित पूर्व पश्चिम राजमार्ग बाहेकमा सार्वजनिक जग्गा (वाटो, कुलो) माथि भ्नाप वा पेटी निर्माण भएको अवस्थामा मापदण्ड विपरितको निर्माण तत्काल भत्काएमा बिना जरिवाना र पछि भत्काउने कबुलियतनामा गरेमा	एकमुष्ट रु.	५०० ०	
छ) पूर्व पश्चिम राजमार्गमा नयां घर निर्माण गर्दा वा यस अघि नै निर्माण सम्पन्न भईसकेका घरको हकमा स्विकृत नक्शा विपरित राजमार्गको सडक अधिकार क्षेत्र (हाल कायम रहेको केन्द्र रेखादेखि ८२ फिट) माथि पिलर, भ्नाप वा पेटी निर्माण भएको अवस्थामा मापदण्ड विपरित बनेको निर्माण तत्काल भत्काएमा बिना जरिवाना र पछि भत्काउने कबुलियतनामा गरेमा एकमुष्ट जरिवाना असुल गरि बिद्युत र खानेपानीको सिफारिस गरिदिने निर्णय गरिएको छ । तर त्यस्तो अवस्थामा नक्शा पास इजाजत वा प्रमाण पत्र भने प्रदान गरिने छैन ।	एकमुष्ट रु.	२०० ००	
ज) नक्शा पास नगरि निर्माण कार्य गर्नेलाई	एकमुष्ट रु.	५०० ०	

२. छुट				
	क) दश धुर भन्दा बढी जग्गामा घर निर्माण गर्ने घरधनिहरुलाई आफ्नो घडेरीमा अनिवार्य २ वटा रुख रोप्नुपर्ने र रुख रोप्नेलाई १ आ.व.को घरकरमा पुरै छुट दिने ।		१०%	
	ख) प्रत्येक आ.व.शुरु भएपछि सोही आ.व. को श्रावण मसान्त भित्र कर बुझाएमा लाग्ने करमा छुट		१०%	

सहभागितामूलक पद्धतिमा बस्ती हुँदै वडा नागरिक मञ्चबाट प्राथमिकतामा परी एकीकृत योजना तर्जुमा समितिमा पेश भएका तर स्रोतको अभावले गर्दा वार्षिक नगर विकास योजनामा समावेश हुन नसकेका देहायका योजनाहरु प्राथमिकताका आधारमा देहायका निकायमा माग गर्ने निर्णय गरियो ।

सैनामैना नगरपालिका वडा नं. १-६ र १३ नं वडा ईलाका नं ८ मार्फत

सि.नं.	योजना विवरण	वार्ड नं.
जि.वि.स.स्तरिय योजना विवरण		
१	रानिबगिया चौपारी देखी सैनामैना २ जोड्ने ९० मि बाटो कालोपत्रे	१
२	सुन्दरपथमा रहेको सुन्दर पोखरी जर्णिद्वार ब्यवस्थापन	१
३	रानिबगिया देखि भित्र श्रीपथ देखि वर्माडाडा जाने बाटो कालोपत्रे	१
४	सुन्दरपथ देखि वर्माडाडा जाने जाने बाटो कालोपत्रे	१
५	रानिबगिया देखि बोलबम मार्ग कृषि सडक मर्मत तथा संहार	१
६	दानव नदी देखी तटबन्धन र मन्दिर संरक्षण	१
७	नमुना चोक देखी उत्तर सैनामैना जाने बाटो कालोपत्रे	१
८	बोलबम महिला दुग्ध उत्पादन सहकारी सैस्थाको लागी चिलिम भ्याट,जेनेरेटर,कृतिम गर्भाधारण गर्नाका लागि आवश्यक सामान र कार्यालय ब्यवस्थापन	१

९	दुर्गा मन्दिर देखी ठाडा वाटे १३ नं. वडा जोड्ने वाटो कालोपत्रे	१
१०	वर्माचोक देखी उत्तर सैनामैना जोड्ने वाटो कालोपत्रे	१
११	नव श्रृजना चोक देखी मेजर रोड जोड्ने वाटो कालोपत्रे	१
१२	शान्तीचोक(वनकट्टा) देखी तारा वि.क को घर जाने वाटो कालोपत्रे	१
१३	सैनामैना १ रानीवग्रीया चौपारी देखी सैनामैना २ जोड्ने जोड्ने सैनामैना उ.मा.वि. को पश्चिम तर्फको करिब ९० मि वाटो कालोपत्रे	१
१४	रानिवगिया देखी भित्र श्रीपथ देखी मेजर रोड जोडिएको वाटो दक्षिण कालोपत्रे	१
१५	सुन्दर पथ देखी वर्माडाडा जाने वाटो कालोपत्रे	१
१६	रानीवगिया देखी बोलधाम सम्मको पक्की सडक ३० फुट कायम गरी पक्की सडक ५मी.वनाइ दुवै तर्फ पक्की नाली	१
१७	खिमलाल गिरीको घर देखी होमनाथ खनालको घरमा ५ वटा पोल	१
१८	टेक ब. ढेकाको घर नजिक धारा निर विजुली पोल र तार आर्मी टोल देखी सिराना टोल वाटोमा पोल र तार	१
१	कालिका स्कूल देखी कुटी सम्मका वाटोहरु कालोपत्रे	२
२	कालिका नि.मा.वि मा कम्पाउण्ड बालको निर्माण	२
३	तुल्सीराम न्यौपानेको घर देखी उत्तर रिडरोड सम्मको वाटो कालोपत्रे	२
४	उछडिहवा थारु वस्त वाट धन ब. रानाको घरसम्म को वाटो कालोपत्रे	२
५	कालिका चोक देखि बोलबम पर्यटकिय पार्क हुदै कचल जोड्ने वाटो कालोपत्रे निरन्तरता	२
६	लोक मार्ग उत्तर तर्फ कालो पत्रे वाटोलाइ मर्मत र ढल नालीको लागी योजना तर्जुमा	२
७	उछडिहवा थारु हेम स्टेको भवनको लागि निरन्तरता	२
१	मुर्गिया मलमला अगाडी देखी वारि पर्सावाल हुदै विद्यालय टोल गँगानगर सिरानमा भैरवस्थान मन्दिर पर्यटकिय स्थान जाने वाटो कालोपत्रे	३
२	विद्यालय टोल देखि गँगानगर सुकौली खोलामा कच्यको निर्माण	३
३	पुकारवालि देखी उत्तर मेजर रोडमा जोडिने वाटाहरु कालोपत्रे	३
४	कृषि टनेलमा व्यवसायिक तरकारी खेती र कृषि सामग्री संकलन केन्द्र भण्डार केन्द्र(कोडस्टोर)	३
१	वडा नं. ४ का आवश्यक सबै वाटाहरुमा ह्युम पाइप ६० थान र विद्युत पोल १०० थान र आवश्यकता अनुसार तार	४
२	व्यवसायिक टमाटर खेतीको लागी टनेल निर्माणको व्यवस्था	४
३	पाँचघुमि पथ पुर्व विकास तथा सडक निर्माणको करिब ६५०मि लम्बाई सडकमा विद्युतको पोल ३ थान ह्युम पाइप १२ इनच को ४ फटे २ वटा ८ फुटे ३ गरि ५ थान र भि सेफको दोहोरो नाली सहित सडक कालोपत्रे	४

४	सँगमपथ मिन ब. रायमाभीको घर देखी भारवैरा रामनगर जाने वाटो २०० मि कालोपत्रे	४
५	प्रगतिटोल खानेपानी विद्युत टोल हुदै अस्नैयाडाडा जोड्ने वाटो मर्मत र कालोपत्रे	४
६	पर्रोहा स्वास्थ्य चौकीको लागी इन्टरनेटको व्यवस्था र हुलाकमा जेनेरेटरको व्यवस्था	४
७	रामनगरमा पुष्प वाटिका निर्माण	४
८	भारवैरा देखी रामनगर डाडा कालोपत्रे	४
९	गणेशमान स्मृती पुस्तकालय भवन निर्माण	४
१०	कालिका चोक देखी रन्यौरा सम्मका घोलाको तटबन्धन	४
११	इलाका प्रहरी कार्यालयको कम्पाउण्ड र वाल निर्माण	४
१२	रामनगर दुर्गा मन्दिरको कम्पाउण्ड वाल निर्माण	४
१३	लुम्बिनिरोड धनपति भण्डारीको घरदेखी पश्चिम शान्ति टोल हुदै शिशौडाडा जोड्ने वाटो कालोपत्रे	४
१४	लुम्बिनि रोड देखी टेक ब. को घर हुदै सिसौडाडा लक्ष्मण कार्कीको घर सम्मको वाटोको लागी २ कल्भर्ट निर्माण	४
१५	वातवरण संरक्षण तथा फोहोरमैला व्यवस्थापनका लागी वडा नं.३ र ४ का खोला र कुलो उचित व्यवस्थापन	४
१६	रन्यौरा गाउँ देखी लखनपारा हुदै बोलवम मन्दिर जाने वाटो कालोपत्रे निर्माण	४
१७	सिसौडाडा सिता जी.सीको घरदेखी प्रगति टोल जोड्ने वाटो स्तरउन्नती र कालोपत्रे	४
१८	लोखनी खोलाको पानी रिर्जव गरि सिंचाइ सञ्चालन गर्न आवश्यक व्यवस्था र मर्मत गर्ने	४
१	सद्वोदरा प्रा.वि को वाल तथा कम्पाउण्ड निर्माण	५
२	हडैया र भाटा टोलमा तटबन्धन गर्ने	५
३	लेडुवा टोल २५ थान, कर्वला टोल ७ थान सद्वोदरा टोल १८ थान गरी जम्मा ६० थान विद्युत पोलको व्यवस्था	५
४	कुष्मा भाटामा खानेपानिको व्यवस्था	५
५	पशु सेवा केन्द्र र कृषिको व्यवस्था (कुष्मा हाट वजार)	५
६	कुष्मा टोलमा सामुदायिक भवन निर्माण	५
७	कर्वला गाउँटोलमा ढल निकास	५
८	लखनपारा देखी हडैया टोलमा ग्रावेल	५
९	लेडुवा टोल पश्चिम घमाह खोलामा तटबन्धन निर्माण	५

१०	वडा नं. ६ मा अवस्थित पश्चिम पर्रोहा मा.वि र शुद्धोधन नि.मा.वि भौतिक पुर्वाधार निर्माण तथा शैक्षिक प्रगतिको लागि ३३ जना शिक्षक राहत दरबन्दि र भौतिक निर्माण गर्न २० लाख वरावरको बजेट माग	५
१	वडा नं. ६ मा पश्चिम पर्रोहा मा.वि को माथिल्लो तल्ला अधुरो भवन निर्माण	६
२	वडा नं. ६ मा स्वास्थ्य चौकिको निर्माण गर्ने	६
३	वडा नं. ६ मा सञ्चालित २ वटा खानेपानी ब्रहमवावा र कोटियामाईको लागि कम्पाउण्ड वाल र १ वटा वोरिङ्गको व्यवस्था	६
४	वार्ड प्रहरी विट व्यवस्थापन	६
५	ब्रहमवावा खानेपानीको भवन व्यवस्थापन	६
६	सैनामैना न.पा वडा नं. १३ अर्न्तगत रहेका शंकर टोल र वर्माडाडामा कृषि सिँचाईको लागी टि.वि.डी र एस.टी मिटर जडान साथै समावेशी टोलमा कृषि सिँचाई योजना	६
१	रन्चौरा देखी बोलवमधाम पर्यटकिय क्षेत्र हुदै वर्माडाडा देखी वडा नं.१ को सिमाना सम्म वाटो स्तरउन्नती र कालोपत्रे	१३
२	वडा नं. १३ का अति आवश्यक स्थानमा १०० थान विद्युत पोल र आवश्यकता अनुसार तार साथै समावेशी टोलमा १ वटा ट्रान्समिटरको व्यवस्था (शान्तीटोल,वर्मडाडा, शंकरटोल,पर्रोहा थारु गाउँ,काशीपुर,परमेश्वर टोल र समावेशीटोल)	१३
३	पर्यटकिय पर्रोहा परमेश्वर बोलवम धाममा अधुरो पाठशाला भवन निर्माण	१३
४	बोलवम धाम चोक देखी दक्षिण वडा नं.५ को सिमाना सम्म कालोपत्रे निरन्तरता	१३
५	वडा नं. १२ १३ सिमानामा शान्तीटोलमा कर्भट निर्माण	१३
६	वडा नं.१ को उत्तर सिमानामा देखी नरैनापुर जाने वाटो स्तरउन्नती र ग्राभेल	१३
७	न्यौपाने चोक देखी रिड रोड सम्म वाटो कालोपत्रे	१३
८	वडा नं.१ को सिमाना पुर्व देखी पर्रोहा परमेश्वर नि.मा.वि जाने वाटो स्तरउन्नती र ग्राभेल	१३
९	गाउघरे क्लिनिकको अधुरो भवन निर्माण	१३
१०	तिनकुने देखी परमेश्वर नि.मा.वि स्कुल वाटो स्तरउन्नती र कालोपत्रे	१३
११	वडा नं. १३ को बोलवमधाम देखी पुर्व जाने वाटो भगवती चौधरीको जग्गा किनारमा कर्भट र ६ घर चोक देखी जित ब. चौधरीको जग्गानीर कर्भट वर्माडाडा दुर्गा मन्दिर देखी पुर्व भाटा टोल जाने वाटो थान ब. गाहको खेत किनारमा कर्भट निर्माण	१३

१२	तिन कुने(३००मि) देखी उत्तरको वाटो भुवन अर्यालको घरसम्म वाटो कालोपत्रे	१३
१३	परोहा थारु टोल देखी हडैया जाने वाटोमा पक्की पुल	१३
१४	केन्द्रिय योजना अन्तर्गत सिफारिस गर्ने योजनाहरु	१३
	मुर्गिया खानेपानी तथा सरसफाई आयोजना विस्तार	
१	प्राकृतिक चिकित्सा केन्द्र भवन निर्माण	३ र ४
४	उपहार महिला सहकारी संस्थाको भवन निर्माण	१
५	सैनामैना चक्रपथ निरन्तरता	
६	इलाका प्रहरी कार्यालय कम्पाउण्ड वाल	
७	जलवायु अनुकूलन सम्बन्धी गोष्ठी	४
८	पूर्व पश्चिम लोक मार्गको दाया बाया वृक्षारोपण	नगरस्तर
९	भवानी चोक देखी प्राकृतिक चिकित्सालय जाने वाटो कालोपत्रे	१
१०	रानीवगिया देखी भिङ्गामारे जाने वाटो कालोपत्रे	१
११	वौराह खोला तटबन्धन	१
१२	भत्तिपाण्डेको घर देखी चिकित्सालय जोड्ने वाटो कालोपत्रे	१
१३	वर्माचोक देखी वोलवम मन्दिर सम्मको वाटो कालोपत्रे	१
१४	सैनामैना १ देखी सेमलार वु.उ.म.न.पा जोड्ने कर्साघाट पक्कीपुल निर्माण	१
१५	सुकौलि खोलाको दोहोरो तटबन्धन	१
१६	सुकुम्वासी जग्गा नापी लाल पुर्जा	२
१७	कालीका चोक देखी कचल पाल्पा जोड्ने वाटो कालोपत्रे निरन्तरता	२
१८	सुनगाभाको स्कुलदेखी गँगानगर जाने वाटो हुदै सुनगाभा रोड भैरवस्थान मन्दिर जाने वाटो कालोपत्रे र भैरवस्थान मन्दिर पर्यटकिय स्थानको व्यवस्थापन	२
१९	घमाहा पुलदेखी कालीरह सम्म घमाह खोलामा नदी नियन्त्रणको लागी तटबन्धन	३
२०	राम जानकी मन्दिर देखी विष्णु पौडेलको घर हुदै मेजर रोड जोड्ने वाटो कालोपत्रे	३
२१	परोहा उच्च मा.वि को जर्णि भवन निर्माण	३
२२	वजार क्षेत्रको नालि र ढल निकास निर्माण	४
२३	परोहा बहुमुखी अधुरो भवन निर्माण निरन्तरता	४
२४	लुम्बिनि प्रवेशद्वार निर्माण निरन्तरता	४

२५	परोहा स्वास्थ्य चौकीलाई १५ शैयाको वेड व्यवस्थापन र स्तरउन्नति	४
२६	सिसौडाडा देखी रन्यौरा जाने वाटो कालोपत्रेमा निरन्तरता	४
२७	घमाहा खोला नदि कटान नियन्त्रण	४
२८	मुर्गिया सुर्यपुरा लुम्बिनि सडक ३ लेन निर्माण	४
२९	सैनामैना चोक देखी रामबस्ति सम्म पूर्व पश्चिम लोकमार्ग ६ लेन निर्माण	४
३०	भारबैरा देखी रन्यौरा सडक कालोपत्रे	४
३१	लोखनी खोलामा कुष्मा गाँउसम्म जोड्ने काठको पुललाई पक्की पुल निर्माण	४
३२	वडा नं. ५ का सर्व टोलमा विद्युत विस्तार गर्ने पोल र तारको व्यवस्था गर्ने	५
३३	हडैया चममा ह्युम पाइप दछ्याई ग्रावेल गर्ने	५
३४	दरदराई खोलामा सेरुवा देखी सुन्दर नगर जोड्ने पक्कीपुल	५
३५	इगुरिया नदि तटबन्धन र घमाहा नदी तटबन्धन गर्ने	६
३६	दरदराई खोला सेरुवा सुन्दर वस्ति जाने वाटो देखी दक्षिण तटबन्धन गर्ने	६
३७	घमाहा खोला र तुलवुलिया खोलामा सेरुवा देखी तुलवुलियामा र पारी सेरुवा जोड्ने घमाहा तुलवुलिया खोलामा पक्कि पुल	६
३८	वक्सड र कुश्मा जोड्ने घमाहा खोलामा पक्कि पुलको व्यवस्थापनमा निरन्तरता	६
३९	दानव नदि वडा नं. १को सिमाना देखी खडुवा वनगाई सिमाना सम्म तटबन्धन र परोहा बोलवम धाम देखी नरैनापुर जानेवाटोमा पक्की पुल निर्माण	६
४०	परोहा परमेश्वर बोलवम धाममा गुरु इोजना अनुसार सुन्दर पार्क निर्माण	१३
४१	परमेश्वर टोलबाट शान्ती चोकमा दुवै तर्फ पक्की नाली सहित वाटो स्तरउन्नती र कालोपत्रे	१३
४२	बोलवम धाम परोहा सडक कालोपत्रे निरन्तरता	१३
४२	समावेशी टोल,शंकरटोल,वर्माडाडामा कृषि सिंचाई ट्युबेल सहित व्यवस्थापन	१३
४४	परोहा थारु टोलमा सोइला खोलामा पक्की पुल निर्माण	१३
४५	पूर्व पश्चिम लोकमार्ग छ ल्यान्ड बनाउने ।	
	वालबालिका लक्षित कार्यक्रम	१३
	दुर्गा भवानी उच्च मा.वि र भवानी उ. मा. वि मा शौचालय ब्यवस्थापन	
१	नेपाल वाल अभियान केन्द्रको ब्यवस्थापन	१

२	सैनामैना उच्च मा.वि को अधुरो भवन निर्माण र खानेपानी व्यवस्थापन	१
३	कालिका नि.मा.वि मा कम्पाउण्ड वालको निर्माणमा निरन्तरता	१
४	वडा नं. ३ का सवै वालवालिकाहरु लाई जिल्ला स्तरिय खेलकुद सामाग्री व्यवस्थापन	२
५	दरखासी वाल क्लवलाई खेल सामाग्री	३
६	हाजिर जवाफ कार्यक्रम (अन्तर विद्यालय सँग)	३
७	वाल क्लव गठन प्रत्येक टोलमा	४
८	वक्तित्व कला कार्यक्रम (अन्तर विद्यालय सँग)	४
९	उद्घोषक तालिम टोल टोलका वालवालिकाहरुलाई	४
१०	सदवोदरा प्रा. वि मा अध्ययनरत वालवालिकाको लागि खेलकुद सामाग्रीको व्यवस्था र भौतिक पूर्वाधारको व्यवस्था	४
११	वडा नं. ५ का वालवालिकाहरुको लागी खेल मैदानको व्यवस्था	५
१२	घमाहा शेरुवामा खेलमैदान निर्माण र व्यवस्था	५
१३	पश्चिम पर्रोहा मा.वि मा कम्पाउण्ड वाल निर्माण र वाल शिशु कक्षा व्यवस्थापन	६
१४	पर्रोहा परमेश्वर नि.मा.वि. अधुरो वाल निर्माण	६
१५	वडा नं. १३ का सम्पूर्ण वालवालिकाहरुलाई खेल मैदान तथा खेल सामाग्रीको व्यवस्था	१३
१६	महिला लक्षित कार्यक्रम	१३
	नेपाल उत्थान आमा समुहको भवन निर्माण	
१	तिनाउ महिला विकास आमा समुहको अधुरो भवन निरन्तरता	१
२	नव श्रुजना आमा समुहको खानेपानी र विद्युत जडान	१
३	उचडिहवा स्वावलम्बन महिला समुहको डिउहार भवनमा फर्निचर र शौचालयको व्यवस्थापन	१
४	जनजागृति आमा समुहको भवन निर्माणमा निरन्तरता	२
५	शक्ति आमा समुहको अधुरो भवन निर्माण	२
६	कालिका आमा समुहको भवनमा फर्निचरको व्यवस्थापन	२
७	पुर्वी गंगानगर आमा समुहको भवनमा शौचालयको व्यवस्थापन	२
८	आदर्शटोल आमा भवन निर्माणमा निरन्तरता	३
९	!@ j6f gful/s ;r]tgf s]Gb sf ;b:ox?nfO{ cfod'ns,l;kd'ns tflndx? / lhljsf]kfh{g ;'wf/ sfo{qmd	३

१०	वायो ग्यास सम्बन्धि तालिम र उपकरणको व्यवस्था	नगरस्तर
११	इ रिक्सा महिला कार्यक्रमका लागी अनुदानका लागी सहयोग र ड्राइभिङ तालिम	४
१२	रामनगर महिला समुहको भवन निर्माण	नगरस्तर
१३	दक्षिण भारवैरा प्रगतिशिल आमा समुहको लागि भवन निर्माण	४
१४	दक्षिण भारवैरा आदर्श आमा समुहको भवन निर्माण र टेलिफोनको लाइन विस्तार	४
१५	दिदि बहिनि आमा समुह पश्चिम सिसौडाडाको आमा समुहको भवन निर्माण	४
१६	कुष्मा भाटा टोलमा नागरिक सचेतना केन्द्रको अधुरो भवन निर्माण	४
१७	कर्वला टोलमा श्री लक्ष्म महिला जीर्ण सामुदायिक भवन निर्माण	५
१८	लेडुवा सरस्वती महिला जीर्ण सामुदायिक भवन निर्माण	५
१९	एकल महिलाको लागि नेतृत्व तथा सिपमुलक विकास तालिम	५
२०	महिला हिंसा विरुद्ध जनचेतना कार्यक्रम	५
२१	पशुपति सामुदायिक आमा समुहको अधुरो भवन निर्माण	५
२२	वडा नं. छ का महिलाहरुलाई सिपमुलक र आयमुलक तालिम	६
२३	वक्सड डाडा जागृति आमा समुहको भवनमा शौचालयको व्यवस्था	६
२४	कृषि सम्बन्धि तालिम च्याउखेति र तरकारी खेति	६
२५	जीविकोपार्जन कार्यक्रम र रोजगार मुलक तालिम	६
२६	कर्महवा सृजना सामुदायिक भवन निर्माणमा निरन्तरता	६
२७	महिलाहरुलाई कम्प्युटर तालिमको ब्यवस्था	६
२८	मनकामना आमा समुहको अधुरो भवन निर्माण	नगरस्तर
४८	महिला शान्ति तथा सृजना आमा समुह अधुरो भवन निर्माण	१३
४९	अपाङ्ग लक्षित कार्यक्रम	१३
	अपाङ्ग जीवनको पाइलामा हातेमालो अधुरो कार्यालय भवन सम्पन्न गर्नको लागी सहयोग	
१	क्षमता अभिवृद्धि तथा जिविको पार्जन र सहयोग	१
२	मधेपी मुस्लिम कार्यक्रम	१
	उचडिहवा चोक देखि मनथलि नाउ र थारु वस्तमा वाटो कालोपत्रे	
१	वडा नम्बर ५ मधेपी बस्तीमा २५ थान ह्युम पाइप को व्यवस्था	२

२	दलित बस्तिमा गिता वि.क.को घरदेखि विर ब. सुनारको घरसम्म वाटो कालोपत्रे	
१	दलित बस्तिमा दुर्गा वि.क. को घरदेखि गणेश वि.कको घरसम्म वाटो स्तरउन्नति	२
२	ड्रइभिड तालिम	२
३	महिला र पुरुषहरुलाइ कुक तालिम	
१	कम्प्युटर तालिम	नगरस्तर
२	ड्रइभिड तालिम	नगरस्तर
३	उचडिहवा चौधरी बस्तीमा होम स्टे भवन निर्माण	
४	जेष्ठ नागरिक कार्यक्रम	
	गरिव असायलाइ जाडोको कपडा र पौष्टिक आहारको व्यवस्थापन	
१	कर्सघाटमा शवदाह स्थल निर्माण	
२	युवा तथा खेलकुद	१
	खेलकुद मैदान स्तरउन्नती	नगरस्तर

सैनामैना नगरपालिका कार्यालय

बुद्धनगर, रुपन्देही

वडा भेलावाट छनौट भई इलाका स्तरीय गोष्ठी मार्फत जिल्ला र केन्द्रमा सिफारिस गर्न निर्णय भएका योजनाहरु

सैनामैना नगरपालिका वडा नं. ७-१२ इलाका नं ११ मार्फत

सि.नं.	योजना विवरण	वार्ड नं.
	जि.वि.स. स्तरीय योजना विवरण	
१	मलमला स्कूल देखी बालापुर जाने तुलबुलिया नदीमा झुलुङ्गे पुल निर्माण	७
२	बुद्धनगर खानेपानी आयोजनाको क्षमता वृद्धी गर्न को लागी ओभरहेड टंकी निर्माण	७
३	बड्की पत्थर सिचाई योजना पक्की कुलो निर्माण	७
४	घमाहा खोला दोहोरो तटबन्ध	७
५	तुलबुलिया खोला बालापुर गढवा नयाबस्ती बड्की पत्थर हुदै मेजररोड तटबन्ध	७

६	घमाहा खोला (पुलचोक) मनकामना पथ सम्म को सडक स्तरउन्नती र कालो पत्रे (८००मिटर)	७
७	पडकी पत्थरको उच्च भुभागमा पम्पीसेट र पाइपको व्यवस्था कृषी सिचाईको लागी	७
१	वडा नं ८ मा खानेपानीको अत्यावश्यक भएको ले सो को व्यवस्थापन	८
२	कलौनी राजमार्ग देखी दक्षिण कलोनी डाडा कालो पत्रे	८
३	लखनचोक देखी दक्षिण कृषी फाराम हुदै वडा नं ६ सुन्दर टोल जोडरने बाटो स्तरबढी तथा ग्राभेलिङ	८
४	शहिद नारायण पोखरेल रामापुर क्याम्पसको प्रशासनिक भवनको पहिलो र दोश्रो तला सम्पन्नका लागी बजेट व्यवस्थापन	८
५	१६ किलो मिटर देखी उत्तर तर्फको दुधराक्ष गाउ सम्म जोड्ने बाटो स्तबृद्धी र ग्राभेलिङ	८
६	दुधराक्ष टोलमा क्रियापत्री घर निर्माण	८
७	सामुदायिक भवन अधुरो निरन्तरता	८
१	वडा नं ९ का अती आवश्यक ठाउमा विधुत विस्तार गर्न १७५ थान विधुत पोल ४ थान ट्रान्समिटर र आवश्यकता अनुसार तार को व्यवस्था	९
२	शुद्धोधन नि.मा.वि देखी दक्षिण खोला सम्म बाटो ग्राभेल	९
३	राष्ट्रिय मा.वि र सरस्वती मा.वि खानेपानीको ट्यांकी निर्माण	९
४	गरवाल देखी बयरकट्टी गाउ सम्म ईगुरिया नदी तटबन्ध	९
५	आमी हाट बजार व्यवस्थापन	९
६	१० नं वाड देखी गरवाल टोल इगुरिया नदी तटबन्ध	९
७	बन्द्राह नदी तटबन्ध	९
८	शास्त्रीको घर देखि देउपार लुम्बिनी रोड जाने बाटो स्तरोन्नती	९
९	हनैया गाउ कल्भट र निर्माण	९
१०	गजेडी दुई देखी पुरानो आमी हुदै बक्सड जाने बाटोमा कल्भट निर्माण	९
११	दुर्गा मन्दिर हुदै लम्टैया हुदै पुरानो आमी जाने बाटा ग्राभेल	९
१२	लुम्बिनी रोड देखी शान्ती टोल लौसा जाने बाटो ग्राभेल	९
१३	लुम्बिनी रोड शिखारी टोल कल्भट देखी लम्साल टोल लम्टैया हुदै बयरकट्टी जाने बाटोमा तारजाली दुर्गा सहित तटबन्ध	९
१४	देवी टोल (बन्द्राह नदिमा) गोरवाल सडकमा कजवे निर्माण	९
१५	हरैया देखी राममन्दिर हुदै १० नं वाड जाने बाटो ग्राभेल	९

१६	गोरवाल बयरकट्टी शुद्धोधन विधालय वाटो ग्राभेलिङ्ग	९
१७	लमतैयामा क्रिकेट मैदान निर्माण	९
१८	आमीमा अर्गानिक तरकारी खेती	९
१	रामापुर चोक देखी लौधापानी जाने वाटो कालोपत्रे र नालि निर्माण तथा मर्मत	१०
२	वाँसगढी बजार देखी कृषि रोड दक्षिण जाने ६०० मि. पुरानो पक्की वाटो जीर्ण वाटो पिच गर्ने साथै उक्त वाटोमा नाली निर्माणको व्यवस्था	१०
३	रामापुर चोक शिवराज न्यौपानेको घर जाने वाटोको दिपक तिमिल्लीनाको जग्गामा पर्ने पुरानो तटबन्धनमा निरन्तरता	१०
४	जनकल्याण मा.विको २०० मि वाउण्डरी निर्माणको लागी व्यवस्था	१०
५	कौचियाघाट जाने अधुरो नाला निर्माण	१०
६	बासगढी दुर्गामन्दिर चोक देखी जनचेतना टोल सम्म रिडरोड सम्मको ७०० मि वाटो कालोपत्रे	१०
७	बासगढी बजार पश्चिम सुक्का पुल ड्राईनाला उत्तर दक्षिण ३०० मि वनदहा खोला सम्म तटबन्धन	१०
८	गणेश मन्दिरको व्यवस्थापन प्राङ्गणमा धर्मशाला निर्माण	१०
९	रामापुर थारु गउमा पक्कि नाली निर्माण	१०
१	पार्क तथा हरियाली उद्यान निर्माण मलमला क्षेत्र	११
२	ईगुरिया शाखा नहर विस्तार र मर्मत	११
३	भला देखी कृषि सडक हुदै पटना जाने वाटो स्तरउन्नती र कालोपत्रे	११
४	आँधीखोला वाटो स्तरउन्नती(ईगुरिया प्रा.वि. देखि आँधीखोला)	११
५	सौगात चोक देखी शान्तीपुर जाने वाटो स्तरउन्नती	११
६	ईगुरिया सामुदायिक वन र मलमला सामुदायिक वनमा वृक्षारोपण र संरक्षण	७,११
७	चुरे संरक्षणमा २०० थान जालीको व्यवस्था	११
८	ईगुरिया प्रा.वि को कम्पाउण्ड वाल निर्माण	११
९	जन कल्याण मा.वि को कम्पाउण्ड वाल निर्माण	११
१०	गोरखनाथ प्रा.वि को कम्पाउण्ड वाल निर्माण	११
११		११
१२	मलमला मन्दिर तथा सो क्षेत्रमा खानेपानी व्यवस्थापन, पार्क तथा हरियाली उद्यान निर्माण मलमला क्षेत्र	११
१	ईगुरिया नदी तटबन्धन र वृक्षा रोपण	१०,११,१२

२	सहमति चोक २० कि देखी चँखिपुर अस्नेरी भरैया वाटो कालोपत्रे	१२
३	वडा नं. १२ को जनचेतना मा.वि शान्ती चोक प्रगति टोल, चौधरी घोला हुदै सालभण्डी गा.वि.स वडा नं. ७ सम्म नया वाटो स्तरउन्नती	१२
४	जनचेतना मा .वि को ४ कोठे भवन निर्माण	१२
५	कुमारगढी ट्रान्सफर्मर १५० थान पोल र आवश्यकतानुसार तार	१२
६	वनरहवा खोला तटबन्धन	१२
७	सँगम टोल दुर्गामन्दिर मर्मत सँभार	१२
८	भुजेनी,अस्नेरी,शंकरपुर,चँखिपुर,वनाहा टोल सिँचाईका लागी पम्पसेट व्यवस्थापन	१२
९	वडा नं. १२ ज्योती टोल मलमला मन्दिर संरक्षण र तारवार	१२
१०	शहिद गेट देखि शहिद पार्क सम्म कालोपत्रे	१२
११	भुषाल पेट्रोल पम्प पछाडी निर्माणाधिन कल्भर्ट निर्माण र बाटो स्तरबुद्धि	१२
१२	शंकरपुर न्यू सगरमाथा युवा क्लवको अधुरो भवन निर्माण	१२
१३	नागरिक सचेतना केन्द्रलाई जिविकोपार्जनमा सहयोग(कुखुरा पालन)	१२
१४	फोहरमैला प्रसोधन केन्द्र स्थापना तथा व्यवस्थापन गर्न र भौतिक पुर्वाधार विकास	नगर स्तरीय
१५	एक गाउ एक उत्पादन प्रवद्धन कार्यक्रम	नगर स्तरीय
१६	वातावरण मैत्री स्थानीय शासन कार्यक्रम	नगर स्तरीय
१७	सडक सौर्य बत्तीको व्यवस्थापन	नगर स्तरीय
१८	सामुदायिक विद्यालयमा लैगिक मैत्री सौचालय	नगर स्तरीय
१९	बालमैत्री स्थानीय शासन कार्यान्वयन	नगर स्तरीय
	केन्द्रियस्तरिय योजनाहरु	
१	सैनामैना नगरपालिकाको भवन निर्माण निरन्तरता	
२	बालापुर खानेपानी तथा सरसफाई आयोजना सैनामैना ७ बुद्धनगर	७
३	बुद्धनगर देखी गढवा हुदै पाल्पा को कचल गा.वि.स को उदान सम्मको बाटो स्तर उन्नती र कालो पत्रे	७
४	मौसम चोक देखी बालापुर बाटो स्तर उन्नती र कालो पत्रे	७
५	कालीरहमा पर्यटकिय क्षेत्र रहेको हुदा पिकनिक स्पॉट टहरा निर्माण र शौचालयको व्यवस्था	७

६	मलमला मा.वि मा अधुरो वाल निर्माण र भवन निर्माण	७
७	सामुदायीक भवन अधुरो निरन्तरता (लखन चोक)	८
८	मेजररोड कालो पत्रे स्तरबृद्धि	८
९	क्याम्पस गेट देखी दक्षिण जाने वाटो कालो पत्रे निरन्तरता	८
१०	सहिद नारायण पोखरेल रामापुर क्याम्पस प्रशासनिक अधुरो भवन निर्माण	८
११	कलौनी बजार क्षेत्रमा नालि निर्माण	८
१२	लुम्बीनी रोड कलौनी देखी लुम्बीनी सम्म कालो पत्रे	९
१३	सैनामैना न.पा.का वडा नं. ९ मा सिंचाई विस्तार गर्न डिप ड्रवेल आवश्यकता अनुसार ।	९
१४	पिपरैया घाट इगुरिया नदीमा पक्किपुल निर्माण	९
१५	सरस्वती मा.वि राष्ट्रिय मा.वि कम्पाउण्ड वाल निर्माण	९
१६	नारायण पोखरेल क्याम्पस देखी दुर्गा मन्दिर वार्ड नं ६ को सिमाना सम्म कालो पत्रे ।	९
१७	वार्ड नं ९मा रहेको नर्सरी बंक्षारोपण मा पर्यटकीय स्थल निर्माण गर्न आवश्यक बजेट व्यवस्थापन ।	९
१८	रामापुर देखी भाटा चौर सम्म ईगुरिया नदि तटबन्धन	१०
१९	जनचेतना मा.वि को अगाडि सिद्धार्थ युवा क्लवलाई जिल्ला स्तरिय फुटवल ग्राउण्डको व्यवस्था	१०
२०	बासगढी बजार उत्तर वनरहवा नदि तटबन्धन	१०
२१	जनचेतना टोलमा कृषि सिंचाईको लागि बोरिड व्यवस्थापन नगदेवालीको लागी	१०
२२	दुधराक्ष प्रतिक्षलय देखी भाला पटना आँधीखोला ईगुरिया विद्यालय हुदै लौधापानी अर्खाखाची जोड्ने वाटोलाई निरन्तरता	११
२३	मलमला एकिकृत विकास योजनालाई खानेपानी र पर्यटन विकास गर्नका लागी मास्टरढलान सहित सुचारु गर्ने व्यवस्था	११
२४	मलमला मन्दिर पर्यटकिय क्षेत्रको सिडी निर्माण र खानेपानी,शौचालय व्यवस्थापन	११
२५	सैनामैना ८ कलौनी देखी मलमला पर्यटकिय क्षेत्र जाने वाटो कालो पत्रे निरन्तरता	११
२६	पारसको घर देखी जुनतारा आमा समुहको प्रतिक्षलय सम्म वाटो स्तरउन्नती र कालोपत्रे	११
२७	वडा नं. ११ म कृषि सिंचाईको लागि ड्युवट्युवेल ६ थानको व्यवस्था	११
२८	आँप खोला आँपपानी व्यवस्थापन र मलमला मन्दिर खानेपानी व्यवस्थापन	११
२९	३ थान ट्रान्समिटर ५० थान पोल र आवश्यकतानुसारको तारको व्यवस्था	११
३०	वासगढीको निमचोक देखी भड्सी,शंकरपुर अस्नेरी चंखीपुर देखी भरैया कुमार गड्डी जाने वाटोमा वनरहा नदीमा पक्की पुलको व्यवस्था	१२

३१	सैनामैना वडा नं. १२ को वडा भवनमा सभाहल निर्माण गर्न आवश्यक वजेट व्यवस्था	१२
३२	ललित सिँचाई उपभोक्ता समितिलाइ ड्युव ट्युवेलको व्यवस्था	१२
३३	जनचेतना मा.वि देखी ज्योति टोल हुदै पिपल डाडा सम्म वाटो कालोपत्रे	१२
३४	शहिद पार्कमा सम्पूर्ण सहिदहरुको मुर्ती स्थापना पार्क	१२
३५	गुरुङ्ग चियानमा शवदहन गृहको स्थापना	१२
३६	चलशोभा ताल संरक्षणको व्यवस्था	१२
३७	ज्योती टोल, खाला,कुमारगड्डी,चँखीपुर,भड्सी,प्रगतिटोल,चौधरी घोला,वगाहा सँकरपुर,भरैयामा ट्युवेलको व्यवस्थापन	१२
३८	सरकारी अस्पताल तथा मेडिकल कलेज	९
बालबालिका लक्षित कार्यक्रम		
१	मलमला मा.वि का बालबालिकालाई खेलकुदका सामाग्रीको ब्यवस्था ।	७
२	मलमला मा.वि मा कम्पाउण्ड र वाल निर्माण ।	७
३	रामापुर उच्च मा.वि पूर्व वाल कक्षा कार्यक्रम ब्यवस्थापन ।	८
४	रामापुर उच्च मा.वि मा खेल मैदान निर्माण ।	८
५	देउपार सरस्वती मा.वि खेलमैदान निर्माणको ब्यवस्थापन	९
६	लम्टैया खेलमैदान निर्माण र ब्यवस्थापन	९
७	लुम्बिनि तिनाऊ पुस्तकालय शौचालय निर्माण र पुस्तक खरिद कम्प्युटर थपको ब्यवस्थापन	१०
८	जनचेतना मा.वि मा खेलमैदान ब्यवस्थापन	१०
९	किराँतेश्वर मन्दिरमा बालबालिका उत्थान निर्माण	१०
१०	बालबालिका उत्थानको निम्ती लुम्बिनि तिनाऊ सामुदायिक पुस्तकालय एवं स्रोत केन्द्रमा निरन्तरता	१०
११	ईगुरिया प्रा.वि को खानेपानी निर्माण	११
१२	गोरखनाथ प्रा.विमा खेलकुद सामाग्री	११
१३	ईगुरिया प्रा.वि मा खेलकुद सामाग्रीको ब्यवस्थापन	११
१४	ईगुरिया प्रा.विमा फर्निचरको ब्यवस्था	११
१५	जनचेतना मा.वि को भवनमा फर्निचरको ब्यवस्थापन	१२
१६	कालिका भवानी प्रा.वि को खेलमैदान र खेल सामाग्रीको ब्यवस्थापन	१२

१७	जनचेतना मा.वि को शिशु कक्षमा शिक्षण सामाग्रीको व्यवस्थापन	१२
१८	जनचेतना मा.वि. को अधुरो भवन निरन्तरता	१०
महिला लक्षित कार्यक्रम		
१	बुध्दनगर आमा समुहको भवन निर्माणको लागी बजेट ब्यवस्था	७
२	दुरदुष्टि आमा समुहको भवन निर्माणको लागी जग्गा ब्यवस्थापन	८
३	सुनौलो बिहानी आमा समुहको अधुरो भवन निर्माण	८
४	सुधारीएको चुलो तालिम र चुलोको ब्यवस्थापन	नगरस्त र
५	दृन्द र दृन्द वाट बिस्तापित महिलालाई सिपमुलक तालिम	नगरस्त र
६	देवपार गोवरिया आमा समुहको भवन निर्माण	९
७	मिलिजुली महिला समुहको भवन निर्माण	९
८	द्वन्द्व पिडित महिलालाई सिपमुलक तालिम	नगरस्त र
९	मलमला आमा समुहको अधुरो भवन निर्माण र फनिचर ब्यवस्थापन	११
१०	मन्टेश्वरी तालिम	११
११	शिवालय आमा समुहको भवन निर्माण	११
१२	हिमालय आमा समुहको भवन निर्माण	११
१३	जुनतारा आमा समुहको प्रतिक्शालय निर्माण	११
१४	स्वावलम्बन मलमला आमा समुहको अधुरो भवन निर्माण	११
१५	जनसेवा आमा समुहको भवन निर्माण	११
१६	प्रगतिशिल आमा समुहको अधुरो भवन निर्माण	१२
१७	भड्सी आमा समुहको भवन निर्माण	१२
१८	शान्ती सृजनशिल आमा समुहको भवन निर्माण	१२
१९	कम्प्युटर तालिम	नगरस्त र
अपाङ्ग लक्षित कार्यक्रम		
१	सुस्त मनस्थिती विद्या मन्दिर अधुरो भवन निर्माण निरन्तरता	१०

२	अपाङ्ग पुनस्थापना केन्द्र मा फर्निचर र कम्प्युटर को व्यवस्था	८
३	हवील चीयर लगायत आवश्यक सामग्री वितरण	
मधेपी मुस्लिम कार्यक्रम		
१	वडा नम्बर ९ मधेपी बस्तीमा आमी सुर्यपुरा खण्डमा विद्युत पोल तथा तार को व्यवस्था	
दलित वर्ग उत्थान कार्यक्रम		
१	ड्रडभिड तालिम	
२	दलित सामुदायिक अधुरो भवन निरन्तरता	८
आदिवासी जनजाति कार्यक्रम		
१	महिला र पुरुषहरुलाइ कूक तालिम	नगरस्तर
२	कम्प्युटर तालिम	नगरस्तर
३	ड्रडभिड तालिम	
४	सैनामैना होम स्टे सभाहल निर्माण निरन्तरता	नगरस्तर
५	भू.पु. सैनिक सामुदायिक अधुरो भवन निरन्तरता	१०
जेष्ठ नागरिक कार्यक्रम		
१	गरिव असायलाइ जाडोको कपडा र पौष्टिक आहारको व्यवस्थापन	
२	जेष्ठ नागरिकको लागि प्राकृतिक विधिद्वारा स्वास्थ्य उपचार	

सहभागितामूलक पद्धतिमा बस्ती हुँदै वडा नागरिक मञ्चबाट प्राथमिकतामा परी एकीकृत योजना तर्जुमा समितिमा पेश भएका तर स्रोतको अभावले गर्दा वार्षिक नगर विकास योजनामा समावेश हुन नसकेका योजनाहरु ।

१	रानिवगिया बजार क्षेत्र पछाडिको ढल निकास	वडा नं. १
---	-----------------------------------------	--------------

२	प्राकृतिक चिकित्सालयको भवन निर्माण, बौराह खोला तटबन्धन र जडिबुटि,सिंचाइ र वृद्धावृद्धीहरुको सिविर निरन्तरता	वडा नं. १
३	नव श्रृजना आमा समुहको अधुरो भवन निर्माण	वडा नं. १
४	नेपाल उत्थान आमा समुहको भवन निर्माण	वडा नं. १
५	सुसेलि आमा समुह भवन निर्माण	वडा नं. १
६	नव जागृति आमा समुह अधुरो भवन निर्माण	वडा नं. १
७	प्रगति चोकबाट दक्षिणतर्फ मेजर रोड सँग जोडिएको करिब १ क.मि बाटो ग्राभिल	वडा नं. १
८	यज्ञ पथ देखि ५०० मि कृषी सडक पेटोल पम्प जोड्ने बाटो ग्राभिल र स्तर उन्नती	वडा नं. १
९	बर्मा चोक देखि डिल्लीराज पौडेलको घरदेखि दक्षिण तर्फको बाटो ग्राभिल रट्युम पाइप व्यवस्था	वडा नं. १
१०	रानि कुवा संग्रालय व्यवस्थापन	वडा नं. १
११	कर्सघाट व्यवस्थापन निरन्तरता	वडा नं. १
१२	डियुव ट्युवेल निरन्तरता	वडा नं. १
१३	मोति खनालको घर देखि देब्रे साइडमा सुरेशको घर जाने बाटो ग्राभिल	वडा नं. १
१४	रानिबगिया स्कूल गेट देखि पूर्व तर्फ जाने बाटो ग्राभिल	वडा नं. १
१५	रिता साइको घरदेखि दुर्गा भवानी जाने बाटो ग्राभिल	वडा नं. १
१६	प्र.वडा कार्यालय देखि उत्तर तोलाकोटेको घर जोड्ने बाटो ग्राभिल	वडा नं. १
१७	गैरेको घरदेखि घुम्ति रोड आत्म शान्ति होटल निस्कन बाटो ग्राभिल	वडा नं. १
१८	सैनामैना टोल पानि टंकी देखि उत्तर घुम्ति जोड्ने बाटो ग्राभिल	वडा नं. १
१९	कान्छी चोकमा क्लब मैदान जोड्ने बाटोमा ८ थान ट्युम पाइप	वडा नं. १

२०	दक्षिण भाटा अपान्ना सहकार्य संस्था हुदै राता आसकोटे घर जाने बाटो ग्राभेल	वडा नं. १
२१	मेजर रोड देखी दत्त घरदेखि चेथरी सम्म बाटो ग्राभेल	वडा नं. १
२२	चेथरी मोतीराम भट्टको घर हुदै बोलबम जाने बाटो ग्राभेल	वडा नं. १
२३	दिव्य ज्योति ख लाइ करेसावारी सम्बन्धि तालिम व्यवस्था	वडा नं. १
२४	मिना क्षेत्रीको घरदेखी रमन थापाको घर सम्म अधुरो बाटो ग्राभेल निरन्तरता	वडा नं. १
२५	मोति खनालको घरदेखी दक्षिण नारायण गौतमको घर भन्दा अगाडि सम्म कालोपत्रे	वडा नं. १
२६	रानिकुवा र सुन्दर पथको पोखरी व्यवस्थापन	वडा नं. १

	बोलबम सामुदायिक वन उपभोक्ता समुहको कार्यालय देखी पश्चिम हुदै माया वेल्वासेको घर सम्म ग्रावेल	वडा नं. २
	संगम चोक उत्तर तर्फ ७०० मि ढल निकास	वडा नं. २
	वडा नं. २ को आकृति फर्निचर को सिमा नजिक सरिता वि.क को घर अगाडि, अर्जुन वि.क को पूर्व पट्टी लक्ष्मण पुनको घर नजिक प्रेम सुनारको घर नजिक कल्भर्ट निर्माण	वडा नं. २
	सैनामैना वडा नं. २ मा विभिन्न ठाउमा ७५ वटा पोल र आवश्यकतानुसार तार र ५ थान ट्रान्समिटर	वडा नं. २
	श्री हरियाली खानेपानीमा ३० घन मिटरको पानी टंकी निर्माण	वडा नं. २
	वडा नं. २ का विभिन्न संघसंस्था तथा वडा नं. २ को प्र. वडा कार्यालयका लागी टेलिफोनको तार विस्तार	वडा नं. २
	संगम चोक सोरौलिको दुर्गा मन्दिरमा कम्पाउण्ड बाल तारवार	वडा नं. २
	शान्ति चोक मन्दिर अधुरो भवन निर्माण	वडा नं. २
	कालिका मन्दिर र खकनपुर मन्दिरमा बम्पाउण्ड तथा तारवार	वडा नं. २
	मनकामना खानेपानि वरिपरी तारवार	वडा नं. २
	दक्षिण भारवैराको मेजर वाटोहरु ग्रावेल	वडा नं. २
	पल्टु थारु (पान वाला) को घर देखी पूर्व तलाउ सम्म ढल निकास	वडा नं. २

पुरानो सोरौलीको लागि लोक मार्ग वाट उत्तर रिडरोड सम्म कालोपत्रे	वडा नं. २
देवि खत्रीको घरदेखी वन देवि सम्म जोड्ने वाटोहरु ग्रावेल	वडा नं. २
धन ब. ठकुरीको घरदेखी केशर ब. थापाको घरसम्म ग्रावेल	वडा नं. २
हरियाली खानेपानी सैस्था देखी मिना गलामीको घर सम्म उचडिहवा गाउ देखी पुर्व भुपु सैनिक टोलका वाटो मापदण्ड पगेका वडा नं. २ का भित्री वाटाहरु आवश्यकतानुसार ग्राभेल तथा स्तरउन्नती	वडा नं. २
लोक मार्ग संग जोडिएका उत्तर दक्षिण पट्टी रिडरोड सम्म जोड्ने वाटो कालोपत्रेमा निरन्तरता	वडा नं. २
वडा नं. २ का सम्पूर्ण स्थानहरुमा आवश्यकतानुसार ७५ थान ह्युम पमइपको व्यवस्था	वडा नं. २

हाट बजारको ढल निकास र फोहरमैला वडास्तरको व्यवस्थापन	वडा नं. ३
राम जानकी मन्दिर देखी गोमा घिमिरेको घर हुदै मेजर रोड जोड्ने वाटो कालोपत्रे निरन्तरता	वडा नं. ३
बजार क्षेत्र ढल निकासको वाटोहरु कालोपत्रे निरन्तरता	वडा नं. ३
पर्सावाल रोडको पांचकुने चोकदेखी पुर्व भवराम शर्माको घरहुदै मोतीराम न्यौपानेको घरसम्म कालोपत्रे	वडा नं. ३
दुर्गा मन्दिर पछि खोजनारायणको घर देखी उत्तर सुनगाभा जोड्ने वाटो कालोपत्रे	वडा नं. ३
सैनामैना उद्योग वाणिज्य र सैनामैना व्यापार संघको भवन निर्माणको लागि जग्गा व्यवस्थापन	वडा नं. ३
हाटबजार देखी आदर्श टोल सम्म कृषि सडक ग्राभेल	वडा नं. ३
वडा नं. ३ का मेनरोड बाट भित्री सम्पूर्ण सडकहरु आवश्यकता अनुसार ग्राभेल	वडा नं. ३
गंगानगरको गाउघरे क्लिनिक सञ्चालन गर्ने ठाउँमा भवन निर्माण	वडा नं. ३
हाटबजार पछाडि सरकारी कुलो निर मान्छे हिड्ने वाटोको निकासी र व्यवस्थापन	वडा नं. ३
गंगानगरमा कालीरह देखी पक्की ठुलो मुहानमा करिब ५०० मि (गंगानगर अधुरो सिचाई) को पक्की कुलो निरन्तरता	वडा नं. ३
मुर्गिया दुर्गा मन्दिरमा वाल कम्पाउण्ड निर्माण	वडा नं. ३
वडा नं. ३ मा नयाँ खानेपानीको बोर्ड निर्माणको लागि जग्गा व्यवस्थापन र भवन निर्माण	वडा नं. ३
पर्सावाल दुर्गा मन्दिरमा वाल निर्माण	वडा नं. ३
दरखासी खानेपानीको कम्पाउण्ड र वाल निर्माण	वडा नं. ३

पर्सावाल गाउँ देखी पश्चिम भिम ब. कुवरको खेत किनारमा ढल निकास र मर्मत	वडा नं. ३
पर्सावालको इनद्रकमलको घर अगाडी वाटोमा कल्भर्ट निर्माण	वडा नं. ३
गँगानगरका विभिन्न स्थानमा (भिम ब. पुर्जाको घर देखी विनयको घर) जाने वाटोमा कल्भर्ट निर्माण	वडा नं. ३
वडा नं. ३ को अति आवश्यक पर्ने ठाउँमा १५० थान पोल र आवश्यक तार व्यवस्थापन	वडा नं. ३
वडा नं. ३ का अति आवश्यक पर्ने दलित बस्ति साथै डुवानका क्षेत्रमा १२० थान ह्युम पाइप व्यवस्थापन	वडा नं. ३
गँगानगर खानेपानी सँस्थाको भवन तथा बाल निर्माण	वडा नं. ३

लुम्बिनी रोड देखी ग्यालेक्सी स्कुल हुदै रामनगर डाँडा सम्म सडक ग्रावेल र स्तरउन्नती	वडा नं. ४
रामनगर डाडाको चन्द्रकान्त भण्डारीको घरदेखी पश्चिम लुम्बिनी रोड जोड्ने वाटो स्तरउन्नति	वडा नं. ४
रन्थौरा बजार देखी कर्वला सम्मको वाटो ग्रावेल	वडा नं. ४
अस्नैया डाडादेखी प्रभात स्कुल सम्मको वाटो स्तरउन्नति	वडा नं. ४
रामनगर इश्वरी पन्थीको घर देखी पूर्वी सडक ग्रावेल सुधार	वडा नं. ४
अस्नैया डाडा चौर देखी फर्म हुदै कर्वला रोड ग्रावेल र स्तरउन्नति	वडा नं. ४
अस्नैया डाडा प्रकाश न्यौपानेको घरदेखी लक्ष्मण न्यौपानेको घर सम्म स्तरउन्नति	वडा नं. ४
प्रगतिटोल जागरण पथ संगम चोक देखी प्रभात स्कुल सम्म वाटो स्तर उन्नती ।	वडा नं. ४
रन्थौरा हाटबजार ब्यवस्थापन र पानी शौचालयको व्यवस्थापन	वडा नं. ४
सिसौडाडा वविता कुवरको घरदेखी श्यामलाल मल्लाहको घरसम्म ग्राभेल	वडा नं. ४
चलेलीको घरदेखी सिसौडाडा सवैटोलमा सडक बत्तीको व्यवस्था	वडा नं. ४
धुव्र श्रेष्ठको घरदेखी पश्चिम मलमला एफ.एम हुदै श्री भट्टाईको घरसम्म पक्की नाली निर्माण	वडा नं. ४

संगमटोल बाटो स्तर उन्नती र ग्राभेल ।	वडा नं. ४
लायन्स क्लव अफ सैनामैनाको लागी कार्यालय र अफिसियल सामाग्री खरिद	वडा नं. ४
हरियाली वस्तिमा खानेपानी विस्तार नभएको हुदा विस्तारको लागी व्यवस्था	वडा नं. ४
भारवैरा देखी पुकारवाल्टी जनसहभागीतामा सोलार सडक बत्तीको व्यवस्थापन	वडा नं. ४
वडा नं. ४ का टोलहरुमा फोहोर मैलाको व्यवस्थापन	वडा नं. ४
अनिल बुढाको घरवाट पुर्व धन ब.थापाको घरसम्म वाटो स्तरउन्नती	वडा नं. ४
बजार क्षेत्रमा सार्वजनिक शौचालय र पानीको व्यवस्थापन	वडा नं. ४
भारवैरा देखी दक्षिण रन्यौरा जाने वाटोको मुखमा कल्भर्ट सानो भएकोले ठुलो बनाउन व्यवस्थापन	वडा नं. ४
लुम्बिनी रोड बुद्धचोक हुदै रन्यौरा वाटो व्यवस्थापन	वडा नं. ४
रामनगर चौपारी देखी लुम्बिनि रोड जोड्ने वाटो ग्रावेल	वडा नं. ४
पाँचघुम्ति टोलको वाटो स्तरउन्नति निरन्तरता	वडा नं. ४
बुद्धचोक रामनगर आदर्श टोल हुदै लुम्बिनि रोड जोड्ने वाटो कालोपत्रे	वडा नं. ४
दक्षिण भावैरा नयावस्ती लुम्बिनि सडक देखी होमनाथ ज्वालीको घर तर्फ जोड्ने वाटो स्तरउन्नति	वडा नं. ४
लुम्बिनि रोड टेक ब. क्षेत्रीको घर पश्चिम सिसौडाडा जोड्ने वाटो ग्राभेल र स्तरउन्नति	वडा नं. ४
अस्नैयाडाडा भित्री गाउ केहरसिंह थापाको घर तर्फ जाने सडक स्तरउन्नती	वडा नं. ४
रामनगर गाँउ भोजराज न्यौपानेको घर देखी पुर्व जाने सडक स्तरउन्नति	वडा नं. ४
लुम्बिनि रोड भिम ब. वि.क को घर पश्चिम राजन कार्कीको घर तर्फको सडक स्तरउन्नति र ग्राभेल	वडा नं. ४
अस्नैयाडाडा भुमिश्वर न्यौपानेको घर देखी पश्चिम जाने वाटो स्तरउन्नति र ग्राभेल	वडा नं. ४
लुम्बिनिरोड राजु खनालको घर देखी सिसौडाडा जोड्ने वाटो स्तरउन्नति र ग्राभेल	वडा नं.

	४
रिम ब. पुनको घर सम्म वाटो ग्राभेल	वडा नं. ४
भारवैरा संगम टोल तर्फको वाटोमा पर्ने घोला रन्यौरा जाने कुलोमा फोहोरमैला व्यवस्थापनको लागी खुला दिसा मुक्तको लागि मिन प्रसाद पौडेलको घर अगाडी र लुम्बिनि डिजल पम्प देखी संगम टोल जाने वाटोमा पर्ने घोला कुलोमा २ वटा वोडको व्यवस्थापन गर्ने	वडा नं. ४
लुम्बिनि रोड टेक ब. क्षेत्रीको घर हुदै सिसौडाडा लक्ष्मण कार्कीको घर सम्म जाने वाटो ग्राभेल र स्तरउन्नति	वडा नं. ४
लुम्बिनि रोड देखी ग्यालेक्सी हुदै रामनगर सम्म सडक कल्भर्ट निर्माण र कालोपत्रे	वडा नं. ४

अस्नैया,कर्वला,रन्यौरा सडक विस्तार तथा स्तरउन्नती	वडा नं. ५
कुष्मा चोक देखी हडैया टोल सम्म वाटो ग्राभेल र पुलको व्यवस्था	वडा नं. ५
कुष्मा चोक देखी मंसुरिया चोक सम्मको वाटो ग्राभेल र विद्युत विस्तार	वडा नं. ५
कर्वला लेडुवा सडक विस्तार र ग्राभेल तथा कल्भर्टको व्यवस्था	वडा नं. ५
मुर्गिया कर्वला खानेपानी विस्तार	वडा नं. ५
कुष्मा भाटामा र हडियामा खानेपानीको ट्युबेलको व्यवस्था	वडा नं. ५
कुष्मा नयाँवस्तीमा ग्राभेल र विद्युत विस्तार	वडा नं. ५
कुष्मा हाटबजारमा सार्वजनिक शौचालय व्यवस्था	वडा नं. ५
सद्वोदरा हडैया जोड्ने वाटोमा कल्भर्ट निर्माण	वडा नं. ५
लेडुवा गांउ भित्र ग्राभेल	वडा नं. ५
वडा नं ५ का सबै सार्वजनिक जग्गा संरक्षण गर्न तारवारको व्यवस्था	वडा नं. ५
सार्वजनिक पोखरी संरक्षण गर्न आवश्यक व्यवस्था गर्ने	वडा नं. ५
टर्नेल निर्माण गरि व्यवसायीक टमाटर खेती गर्न तालिम र आवश्यक सामग्री व्यवस्था	वडा नं. ५
निर्माणधिन कर्वला रन्यौरा कल्भर्ट नदि कटान नियन्त्रण	वडा नं. ५
डिवार बाबा मन्दिर मर्मत सद्वोदरा	वडा नं. ५

शेरुवा र दोगहरा विचको पक्की पुल मर्मत र कालोपत्रे मर्मत	वडा नं. ६
वडा नं. ६ का विभिन्न टोलमा आवश्यक पर्ने ४० थान विद्युत पोल र तार	वडा नं. ६
वडा नं. ६ मा ५० क.जी को १ थन ट्रान्समिटर	वडा नं. ६
शेरुवा (उपल्लो) शिवालय मन्दिरमा शौचालयको व्यवस्था र मन्दिर मर्मत	वडा नं. ६
उपल्लो शेरुवा रामनारायण पथ बाट सिता चौधरीको घर सम्मको बाटो ग्राभेल र पिच पक्की नाली सहित टेलिफोन लाइन विस्तार	वडा नं. ६
पश्चिम पर्रोहा मा. वि को बम्पाउण्ड वाल निर्माण	वडा नं. ६
वडा नं. ६ मा अवस्थित मन्दिर शेरुवा दुर्गा मन्दिर र शिवलाय मन्दिर दोगहराको शिव मन्दिर प्रगतिटोलको दुर्गा मन्दिरमा तारवार र मर्मत सम्भार गर्ने	वडा नं. ६
कोटियामाई मन्दिर लाई पर्यटकिय केन्द्रको रुपमा विस्तार गर्ने	वडा नं. ६
अधुरो आमिधुरा कल्भर्ट निर्माण	वडा नं. ६
पश्चिम पर्रोहा मा.वि मा छात्राहरुको लागी शौचालयको व्यवस्था	वडा नं. ६
शेरुवा पशुपति भवन जाने बाटो ग्राभेल	वडा नं. ६

सैनामैना वडा नं ७ मा सम्पूर्ण बस्तीको लागी ४५ थान विद्युत पोल र १०० के.भी टान्सफारम गढवामा ३ फेज तार घमाह उत्तर र आवश्यकता अनुसार तारको व्यवस्थापन	वडा नं. ७
सैनामैना वडा नं ७ का सम्पूर्ण टोलको लागी ६० थान हयुम पाइप र बालापुर जाने बाटोमा तुल्वुलिया पुल मर्मत तथा सम्भार	वडा नं. ७
वडा नं ७ का बाटाहरुमा आवश्यकता अनुसार बाटो ग्राभेल(हुम्ली टोल, ओखेली टोल, बड्की पत्थर टोल, घमाहा टोल, बालापुर,दरखासी टोल,तामेश्वर पर्सवाल टोल,गढवा टोल,दुधराक्ष ढकाल टोल भाला टोल सेमलार टोल	वडा नं. ७
बुध्नगर दुर्गा मन्दीर अगाडी तार जाली लगाई ग्राउन्ड निर्माण र ढल निकास	वडा नं. ७
घमाहा खोला देखी पुर्व पुकार बाल्टी उत्तर मनकामना टोल सडकको स्तर बृद्धि	वडा नं. ७
पेउली पलाई खाने पानी को पुल निर्माण	वडा नं. ७
घमाहा उत्तर जाने बाटो स्तर उन्नती	वडा नं. ७
मौसम देखी उत्तर बालापुर जाने बाटो कालो पत्रे लाइ निरन्तरता	वडा नं. ७

सैनामैना ७ गढवा देखी बड्की पत्थर हुदै मलमला मन्दिर जाने बाटो निर्माण	वडा नं. ७
सालिकराम पोखेलको घर अगाडीको हाडे खोल्सोमा कर्भट निर्माण	वडा नं. ७
बड्की पत्थर उच्च भुभाग सिचाइको लागी पम्प सेट र पाइपको ब्यवस्था	वडा नं. ७
पुलचोक राजमार्ग देखी दक्षिण जाने बाटोमा कर्भट मर्मत गर्ने	वडा नं. ७
सैनामैना ७ मा प्रत्येक घरमा लामखुटे नियन्त्रणको लागी भुल विवरण	वडा नं. ७
बालापुर हुदै दरखासी सम्म र बालापुर देखी वडा नं ३ जोड्ने बाटो स्तर उन्नती र विस्तार	वडा नं. ७
जय किष्ण कडेल र राजु के.सी को बिचमा पर्ने खोलामा पक्की कर्भट निर्माण	वडा नं. ७
सैनामैना ७ दुर्गा मन्दिर देखी पुर्व तर्फ को तुल्वुलिया नदि नियन्त्रण	वडा नं. ७

सैनामैना वडा नं ८ का विभिन्न निम्न अनुसारका टोलका बाटोहरुमा स्तरबर्धनी तथा ग्रभेलिड(गैरे पेट्रोल पम्प देखी दक्षिण वडा नं ७ हुदै वडा नं ८ नया बस्ती सम्म जोड्ने, मन्टेश्वरीपथ,सिद्धाथुटोल,महादेवी डाडा, विकासटोल देखी दुधराक्ष गाउ सम्म जोड्ने बाटो, भुखारी थारुको घर देखी दुर्गा मन्दिर सम्म जोड्ने बाटो ,भानुभक्त,खनालको घर देखी गणेश चोक जोडरने बाटो राजमार्गदेखी थापा फर्निचर सम्म , राजमार्ग देखी दक्षिण भुर्तेल टोल सम्म,लखनचोक देखी दक्षिण तर्फबाट वडा नं ६ जोड्ने बाटो, लखन चोक देखी दक्षिण कर्षी फाराम हुदै सुन्दर टोल जोड्ने बाटो शिवालय मन्दिर देखीवडा नं ९ जोडरने बाटो लुम्बिनी रोड देखी घिमिरे फर्निचर सम्म, महादेवटोल देखी उत्तर गडवा जोड्ने बाटो, रामु पोखरेलको घर देखी दक्षिण हाईटेन्सन सम्म जोड्ने बाटो)	वडा नं. ८
लखनचोक देखी दक्षिणको अधुरो कर्भट निर्माण	वडा नं. ८
सहिद नारायण रामापुर पोखरेल क्याम्पसमा स्थाई कम्पाउन्डवाल निर्माण निरन्तरता ।	वडा नं. ८
मेघाहा ताल संरक्षण	वडा नं. ८
वडा नं ८ का विभिन्न स्थानको अबलोकन पश्चात बिधुतीकरण का लागी ७५ थान सिमेन्ट पोल र आवश्यक तार को ब्यवस्थापन	वडा नं. ८

पशुपति कर्षी समुहको सिचाइको लागी ५००० मिटर पोल पाइप	वडा नं. ८
गोरक्ष नाथ ट्युबेल मर्मत सम्भार	वडा नं. ८
कालमोचन शिवालय मन्दिर निर्माण निरन्तरता	वडा नं. ८
दुधराक्ष गाउँ मा नाली निर्माण लाई निरन्तरता	वडा नं. ८
यस वडाका विभिन्न स्थानमा ह्युम पाईप १२ थान	वडा नं. ८
वडा नागरिक मञ्च बैठक खर्च व्यवस्थापनका लागी आवश्यक बजेट	वडा नं. ८
हाटबजार पथ (सा.दुधराक्ष कार्यालयको पूर्व तर्फ) २० फुट कायम गरी नाली निर्माण तथा ग्राभेलिङ्ग	वडा नं. ८

गन्धर्व टोलमा जाने बाटो ग्राभेल निरन्तरता	वडा नं. ९
वडा नं ९ का अती आवश्यक ठाउमा बाटो ग्राभेल(देवीटोल,हर्नैयाटोल,अमरितिया, बयरकट्टी,गौडी गरवाल,गोबरिया,शान्तीटोल,देबपार,नयाबस्ती,बुद्धटोल,प्रगतिटोल,शिखारी टोल)	वडा नं. ९
गोरवाल पुल देखी पश्चिम १० नं जाने बाटो (राममन्दिर लाइन) गाभेलिङ्ग	वडा नं. ९
वडा नं ९ को लागी ३० ठुलो र २० थान सानो गरी ५०थान ह्युम पाइपको व्यवस्था ।	वडा नं. ९
कर्षी सिचाई ट्युबेलको व्यवस्था ५ थान (गोबरैयाटोल आमी शान्तीटोल ,लम्टैयाटोल)	वडा नं. ९
दुर्गा मन्दिर वाल निर्माण	वडा नं. ९
लुम्बिनी रोड देखी शान्तीटोल भाजबिरटोल हुदै सामुदायिक वन सम्म बाटो स्तर उन्नती र ग्राभेल ।	वडा नं. ९
चौपारी देखी भाजुरी डाडा सम्म बाटो ग्राभेल	वडा नं. ९
गन्धर्व टोलमा कर्भट निर्माण निरन्तरता	वडा नं. ९
दुर्गा मन्दिर देखी आमी लम्टीया सम्म बाटो ग्राभेल	वडा नं. ९

लुम्बिनी रोड जनक मिदुनको घर देखी नर्सरी सम्मको खजुरा टोल बाटो स्तर उन्नती	वडा नं. ९
हनैया टोल देखी खोला सम्म बाटो ग्राभेल	वडा नं. ९
हनैया टोलको सास्कृतिक सम्पदाको संरक्षणको लागी तारवार	वडा नं. ९
संगम चोक देखी आमी बजार जाने बाटो ग्राभेल ।	वडा नं. ९
पुरौवाटोल अधुरो कल्भट निर्माण	वडा नं. ९
पुरौवाटोल बाटो स्तर उन्नती	वडा नं. ९
देवीटोल चोक देखी दक्षिण राधिका घिमिरेको घर सम्म बाटो ग्राभेल	वडा नं. ९
किरातेश्वर मन्दिर देखी गोबरैया देविटोल हुदै लुम्बिनी सडक मर्मत	वडा नं. ९
गोरवाल देखी पश्चिम तर्फ शिवशक्ती टोल जाने बाटो ग्राभेलिङ्ग	वडा नं. ९
गोरवरैया आमा समुहको घर देखी रोमनाथ न्यौपाने को टोल हुदै जग्गु टोल जाने बाटो ग्राभेल प्रेम थारुको टोल ग्राभेल	वडा नं. ९

भड्सा गाउँको चोक देखी दक्षिण मेजर रोड हुदै मेघराज पाण्डेको घर सम्म स्तरउन्नति र बाटो ग्राभेल	वडा नं. १०
ठुलो उकाली पानी टंकी शान्तीपथ दानापुर रोड सम्म ६३० मिटर बाटो स्तरउन्नती र बाटो ग्राभेल	वडा नं. १०
गणेश मन्दिर देखी चोलाकान्तको घर हुदै शान्ति मार्ग सम्म बाटो स्तरउन्नति र ग्राभेल	वडा नं. १०
वडा नं.१० को अति आवश्यक ठाउँमा ८० थान पोल (शान्ती टोल १५,भड्सा २०,वाँसगढि २५,रामापुर २५, नमुना वस्ती ४)	वडा नं. १०
ट्युम पाइप वडा नं.१० का अति आवश्यक ठाउँमा ६० थान (वासँगढी १०, शान्ती टोल २०, भड्सा १०)	वडा नं. १०
टिका चौधरीको घर देखी गणेश मन्दिर कालोपत्रे निरन्तरता	वडा नं. १०
कृषि सिँचाई कुलो मर्मतर निरन्तरता	वडा नं. १०
कृषि सिँचाईको लागि १६ थान ट्युबेलको व्यवस्थापन(भड्सा ३,शान्तिटोल ४, नमुना वस्ती ५ वासगढी ३, रामापुर ४)	वडा नं. १०
कालिका मन्दिर निर्माण व्यवस्थापन	वडा नं. १०

डिउहार मन्दिरको अधुरो कार्य निर्माण	वडा नं. १०
सतचिन्तन सामुदायिक प्रतिष्ठान सभाहल व्यवस्थापन	वडा नं. १०
भड्सा महोत्सव तथा माघे औसीं व्यवस्थापन	वडा नं. १०
रामापुर चक्रपथ हुदै लुम्बिनि रोड जोड्ने वाटो कालोपत्रे	वडा नं. १०
वाँसगडी दुर्गामन्दिर देखी जनचेतना मा.वि हुदै रिडरोड सम्म वाटो कालोपत्रे	वडा नं. १०
भड्सा गाँउ देखी जनकल्याण मा.वि जाने वाटो अधुरो कर्भट निर्माण	वडा नं. १०
पटना जाने वाटोको चोक देखी उत्तर भाटा चौर सम्म अधुरो नालि निर्माण	वडा नं. १०
धनीराम थारुको घर नजिक कुलोमा कर्भट निर्माण	वडा नं. १०
रामापुर चोक देखी दक्षिण शिवराज न्यौपानेको घर जाने वाटो कालोपत्रे	वडा नं. १०
वासँगढी राजमार्ग देखी दक्षिण जनचेतना मा.वि जाने वाटो कालोपत्रे	वडा नं. १०
कृषि सडक रामापुर कालोपत्रे	वडा नं. १०
विष्णु गैरेको घर देखी लुम्बिनि सडक जोड्ने वाटो कालोपत्रे	वडा नं. १०
भाला देखी भड्सा जाने वाटोको स्तरउन्नती र कर्भट समेत मर्मतको व्यवस्था	वडा नं. १०
राम प्रसाद वश्यालको घर देखी दक्षिण नारायण न्यौपानेको घर सम्म कालोपत्रे	वडा नं. १०
भुमेश्वरको घर देखी नारायणको घर हुदै घोला सम्म वाटो ग्राभेल	वडा नं. १०

शान्ती पथ लौघापानी वाटो कालोपत्रे	वडा नं. ११
आपचौरदेखी आदीखोला कालोपत्रे निरन्तरता	वडा नं. ११
मेघाह देखी मलमला जाने वाटो कालोपत्रे	वडा नं. ११
भाला चौर देखी पटना वडा नं. ११ पूस्तावित कार्यालय जाने वाटो ग्राभेल	वडा नं. ११
श्रीनगर टोल वाटो ग्राभेल	वडा नं. ११
जनकल्याण स्कुल पश्चिमको वाटो ग्राभेल	वडा नं. ११
पारसको घर देखी जुनतारा जाने वाटो ग्राभेल	वडा नं. ११
धनिश्वर भट्टाराईको घर देखी उत्तर वाटो ग्राभेल ग्राभेल	वडा नं. ११
जुनाखर भट्टाराईको घर देखी वडा नं. ७ को सिमाना सम्म ग्राभेल	वडा नं. ११
गोरखनाथ स्कुल पश्चिम खोलाको अधुरो कर्भट निर्माण	वडा नं. ११
गिरधारी पन्थको घर जाने वाटोमा अधुरो कर्भट निर्माण	वडा नं. ११
पटना उपल्लो बाध सिँचाई व्यवस्थापन	वडा नं. ११

ईगुरिया सिँचाई बाँध मर्मत	वडा नं. ११
मेघाह सिँचाई व्यवस्थापन	वडा नं. ११
तल्लो पटना खोलामा बाँध निर्माण	वडा नं. ११
शिवलाय अधुरो मन्दिर निर्माण	वडा नं. ११
मिलनचोक अधुरो पतिक्ष्यालय निर्माण	वडा नं. ११
ईगुरिया नदि तटबन्धन	वडा नं. ११
विद्युतको पोल ६० थान र आवश्यकतानुसार तार	वडा नं. ११
ट्युम पाइप ९० को ५ थान ६० को ५ थान ४० को १० थान व्यवस्थापन	वडा नं. ११
जनकल्याण मा. वि.को ३ विघा जग्गाको परिसरमा माछा पालनको लागि पोखरी निर्माण तथा मर्मत सम्भार	वडा नं. ११

कल्भर्ट वगाहा,कुमारगढी,भुषाल प्रटोल पम्प पछाडी निरन्तरता र अस्नेरी रैरहवा घोलामा कल्भर्ट निर्माण	वडा नं. १२
वडा नं.१२ का अति आवश्यक स्थानहरुमा पोल १५० थानको व्यवस्थापन र आवश्यकतानुसार तार(ज्योती टोल १६,भड्सी ६, प्रगतिटोल ६, भरहैया २, सँगमटोल १२, कुमारगड्डी २५, वगाहा ६, चाँखीपुर १०, वगाहा ३, वनरहवा १२, शंकरपुर अस्नेरी २०,शहिद पार्क १०, चोखीपुर भुजेवी १०)	वडा नं. १२
सुर्यनगर, शंखिपुर, पिपलडाडा लोकतन्त्र चोक हुदै चौधरी घोला शहिद गेट रिडरोड कालो पत्रे निरन्तरता	वडा नं. १२
पवित्र चोक कुमारगढी कालोपत्रे निरन्तरता	वडा नं. १२
शंकरपुरमा कृषि सिँचाईको लागी ४ थान पम्पीसेट व्यवस्थापन	वडा नं. १२
गुरुङ्ग समुदायको संवादगृह निर्माण कार्य ।	वडा नं. १२
शहिद गेट दुर्गामन्दिरको अधुरो शौचालय निर्माण	वडा नं. १२
शान्ती श्रृजना आमा समुहको भवन निर्माण	वडा नं. १२
सहमति चोक देखी चंखीपुर अस्नेरी भरैया वाटो स्तरउन्नती	वडा नं. १२
सुर्यनगर भड्छी शंकरपुर चंखीपुर भुजेनी वनरहवा पिपलडाडा कृषि सडक स्तरउन्नती	वडा नं. १२

सैनामैना वडा नं. १३ का भित्रि सडकहरुमा आवश्यकतानुसार स्तरउन्नति र ग्रावेल	वडा नं. १३
---------------------------------------------------------------------------	------------

वडा नं. १३ को लागि आवश्यकता अनुसार ४० थान ठुलो र ३० थान साने गरी ७० थान ह्युम पाइपको व्यवस्था (समावेशी टोल,परमेश्वर टोल,शंकर टोल, वर्माडाडा टोल,शान्ती टोल,पर्रोहा थारु टोल,कासीपुर टोल)	वडा नं. १३
वडा नं. १३ का समावेशी टोलमा २ स्थानमा , वर्माडाडा शान्तीटोलमा १ स्थानमा , वर्माडाडा शान्तीटोलमा १ स्थानमा वडा नं. १ र १३ जोड्ने बाटोमा शान्ती टोलमा, राम ब. चौधरीको घरदेखी लखनपारा जाने कृषि सडकमा कल्भर्ट निर्माण	वडा नं. १३
पर्रोहा परमेश्वर बोलबमधाम देखी दक्षिण सत्वोदरा ख.वनगाई बाटो पीच ।	वडा नं. १३
वर्माडाडा बोलबम लखनपारा बाटो पीच	वडा नं. १३
वडा नं. १३ को सार्वजनिक जग्गा संरक्षण र तारवार	वडा नं. १३
समावेशी टोलमा रहेको न्यु पार्क संरक्षण र पर्यटकिय क्षेत्रको व्यवस्थापन	वडा नं. १३
पर्रोहा परमेश्वर नि.मा.वि देखी दक्षिण बाटो पिच	वडा नं. १३
परमेश्वर टोलमा रहेको पुरानो कोटियामाईको भवन निर्माण	वडा नं. १३
कृषि हाटवजार व्यवस्थापन	वडा नं. १३
वर्माडाडा गाउँको विचमा रहेको पर्यटकिय स्थल शक्तिशाली ब्रम्हवावा मन्दिरमा जग्गा कम्पाउण्ड र सार्वजनिक शौचालय र खानेपानीको व्यवस्था	वडा नं. १३
वडा कार्यलय शंकर टोलमा रहेको सामुदायिक अधुरो भवन निर्माण	वडा नं. १३
सामाजिक अधुरो भवन निमाण निरन्तरता	वडा नं. १३

सैनामैना नगरपालिकाको संगठन संरचना

कार्यकारी अधिकृत - १

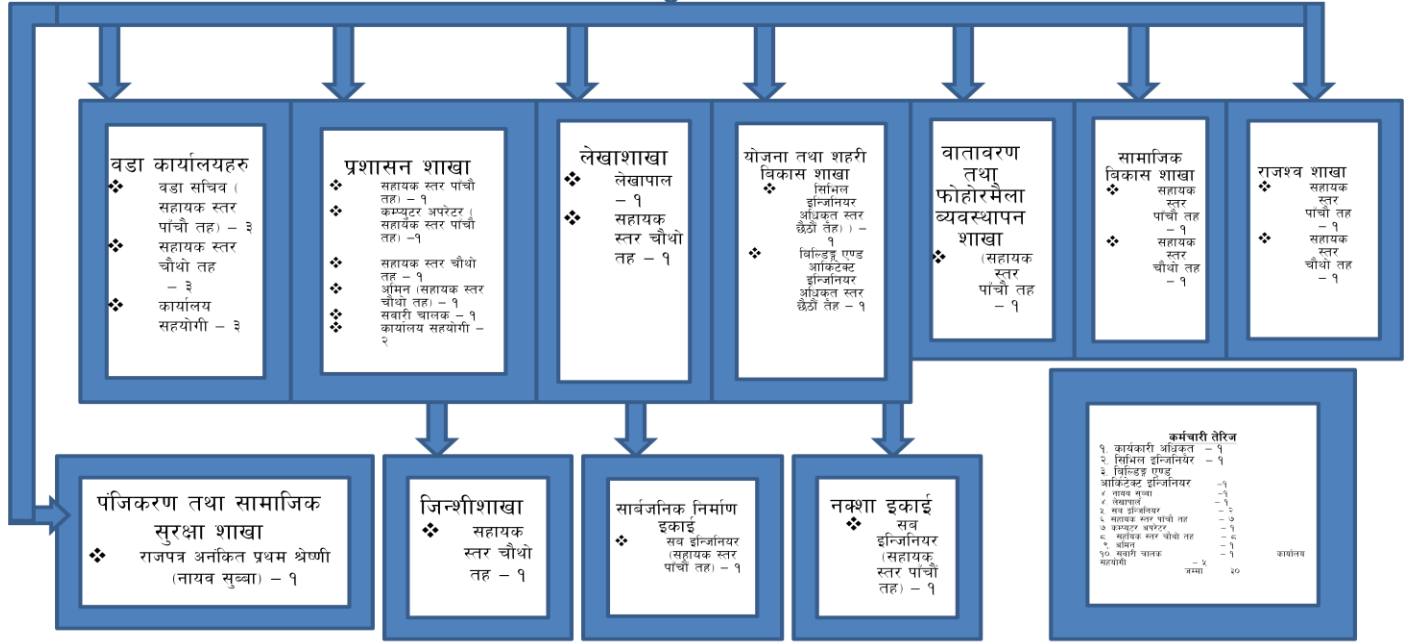

सैनामैना नगरपालिकाको तेस्रो नगर परिषदबाट स्वीकृत नीति तथा कार्यक्रम र
बार्षिक बजेट, सार्वजनिकीकरण समारोह

२९-पौष, २०७२

यस तेस्रो नगर परिषदको सार्वजनिकीकरण समारोहमा उपस्थित प्रमुख अतिथि, स्थानीय विकास अधिकारी युवराज सुवेदी ज्यू, विशिष्ट अतिथि संघीय मामिला तथा स्थानीय विकास मन्त्रालयका शाखा अधिकृत टेकराज पन्थी ज्यू, राजनीतिक दलका प्रमुख तथा प्रतिनिधिज्यूहरू, नगर बिकास समितिका अध्यक्षज्यू, सुरक्षा निकायका प्रमुखज्यूहरू, विभिन्न सरकारी निकायका प्रमुख ज्यू हरू, सैनामैना उद्योग बाणीज्य संघका अध्यक्ष ज्यू, सैनामैना व्यापार संघका अध्यक्ष ज्यू, क्याम्पसका प्रमुख ज्यूहरू, छिालयका प्रचार्य तथा प्रधानाध्यापक ज्यूहरू, पूर्व जनप्रतिनिधिज्यूहरू, एकिकृत योजना तर्जुमा समितिका सदस्य ज्यूहरू, वडा नागरिक मञ्चका संयोजक एवं सदस्यहरू, नागरिक सचेतना केन्द्रका संयोजक एवं सदस्यहरू, बुद्धिजीवी, समाजसेवी एवं प्रबुद्ध व्यक्तित्वहरू, सरकारी तथा गैर सरकारी संघ संस्थाका प्रमुख तथा प्रतिनिधिज्यूहरू, विभिन्न सामाजिक सञ्जालका प्रतिनिधि ज्यूहरू, पत्रकार तथा संचारकर्मिज्यूहरू, कर्मचारी मित्र एवं सम्पूर्ण उपस्थित महानुभावहरू ।

सर्वप्रथम यस पावन अवसरमा म राष्ट्र र जनताको लागि आफ्नो जीवन समर्पण गर्नुहुने ज्ञात अज्ञात वीर शहीदहरू प्रति भावपूर्ण श्रद्धाञ्जली अर्पण गर्दछु । शहीदहरूको सपना र मार्गदर्शन अनुरूपको नयाँ नेपाल निर्माणलाई सार्थक तुल्याउने यात्रामा सबैको प्रेरणा मिल्ने अपेक्षा गर्दछु । साथै यस सैनामैना नगरपालिकाको तेस्रो नगरपरिषदको सार्वजनिकीकरण समारोहमा उपस्थित भइ शोभा बढाइदिनुहुने प्रमुख अतिथि ज्यू लगायत सम्पूर्ण महानुभावहरू प्रति हार्दिक स्वागत एवं सम्मान व्यक्त गर्दछु ।

नगरको विकासका अवसर र संभावनाहरू:

१. यातायात (पूर्व पश्चिम लोक मार्ग सहितको) सुविधा को कारण सबै क्षेत्रमा पहुँच सहज रहेको ।
२. उर्वर समथर भूमि हुनाले कृषिमा ब्यवसायिकरण गरि आयआर्जन गर्न सकिने ।
३. बसाइसराइ लगायतका कारण उपभोक्ताको बृद्धि भईरहेकोले उद्योग, ब्यापार र वाणिज्य क्षेत्रको विकासको संभावना रहेको ।
४. ऐतिहासिक, धार्मिक र सांस्कृतिक स्थानहरू स्थलहरू रहेकोले आन्तरिक र बाह्य पर्यटक हरूलाई आकर्षण गर्न सकिने ।
५. सरकारी, गैरसरकारी, निजी संघ संस्थाहरू कृयाशील रहेकाले विकासमा साभेदारी गर्न सकिने ।

६. विद्यालय देखि उच्च शिक्षाको अवसर नगरपालिका भित्र रहेको ।

नगरपालिका सामु रहेका चुनौतीहरू

१. कम साधन श्रोतबाट विकास प्रेमी जनताका अधिक मागहरू सम्बोधन गर्नु ।
२. भवन निर्माण संहिता पूर्ण रूपमा कार्यान्वयनमा ल्याउनु ।
३. नगरपालिकालाई फोहरमैला मुक्त र वातावरण मैत्री नगरपालिका बनाउनु ।
४. सार्वजनिक जग्गाको पहिचान, अभिलेखन, संरक्षण, व्यवस्थापन र स्वामित्वकरण गर्नु ।
५. सडकको मापदण्ड अनुसार सडकको स्तर बृद्धि तथा सबै वडाका सबै क्षेत्रमा स्तरीय मोटर बाटो पु-याउनु ।
६. जनतामा पु-याउनु पर्ने दैनिक सेवालाई संयुक्त वडा कार्यालय विस्तार गरी प्रत्येक वडा कार्यालयबाट संचालन गर्नु ।
७. राजस्वको दर तथा दायरा फराकिलो पारी आन्तरिक स्रोत बृद्धि गरी आत्मनिर्भर तर्फ उन्मुख हुनु ।
८. संघीय मामिला तथा स्थानीय विकास मन्त्रालय र यस नगरपालिका बीच सम्पन्न कार्य सम्पादन सम्झौताका सबै प्रावधानहरूलाई सिमित साधन, स्रोतका बीच कार्य सम्पादन गर्नु ।
९. सैन्यामैना भवन मापदण्ड , २०७२ कार्यान्वयनमा ल्याई ब्यवस्थित र सुरक्षित नगरको स्थापना गर्नु ।

हाल सम्मका उपलब्धीहरू

१. विकासका सवालमा सर्वदलीय सर्वपक्षीय एकता स्थापित भएको ।
२. नगरपालिका लाई खुला दिसा मुक्त, पूर्ण खोप युक्त, पूर्ण साक्षर नगरपालिका घोषणा गरिएको ।
३. सडक मापदण्ड निर्धारण गरि मापदण्ड अनुसार सडकहरूको स्तरउन्नती भईरहेको ।
४. सैन्यामैना भवन मापदण्ड २०७२ जारि गरि भुकम्प प्रतिरोधात्मक र सुरक्षित घरहरू बन्न थालेको ।
५. जनशक्ति ब्यवस्थापन कार्य सम्पन्न भै सकेको ।

६. नागरिकबाट निशुल्क जग्गा प्राप्त भई नगरपालिकाको भवन निर्माण कार्य भईरहेको ।
७. सबै वडामा वडा नागरिक मञ्च गठन भै क्रियाशील रहेको ।
८. सबै वडामा नागरिक सचेतना केन्द्र गठन गरिएको ।
९. सबै वडामा वडा भेला भई योजना तथा कार्यक्रम माग भई आएको ।

सैनामैना नगरपालिकाको नगर विकास योजनाका प्रमुख नीतिहरू:

दीर्घकालिन सोच : “कृषि, पर्यटन, उद्योग र ब्यापार स्वच्छ, सफा, सुन्दर, वातावरण मैत्री, सुरक्षित र समृद्ध नगरको आधार ।”

उद्देश्य : सक्षम स्थानीय निकायको रूपमा सरकारी निकाय, गैर सरकारी निकाय, निजि क्षेत्र तथा समुदाय सहितको समन्वय, सहभागिता, साभेदारीमा उपलब्ध साधन, स्रोतको समुचित प्रयोग गरी समावेशी एवं समानुपातिक विकासको अवधारणा बमोजिम नगरपालिकाको समग्र क्षेत्रको सन्तुलित विकास गरी सक्षम, सबल एवं आत्मनिर्भरता तर्फ उन्मुख हुनु आ.ब. २०७३/०७४ को नीति तथा कार्यक्रमको उद्देश्य हुने छ ।

प्राथमिकता:

- १ कृषि क्षेत्रको विकास र ब्यावसायीकरण गर्न अभिप्रेरित गर्ने ।
- २ उद्योग र ब्यापारलाई स्वच्छ र ब्यवस्थित रूपमा संचालन गर्न अभिप्रेरित गर्ने ।
- ३ भौतिक पूर्वाधार विकास
- ४ लक्षित बर्गहरूको सशक्तिकरण
- ५ प्राकृतिक, सास्कृतिक, ऐतिहासिक, धार्मिक पर्यटकीय स्थानहरूको विकास र संरक्षण ।
- ६ सार्वजनिक जग्गाको पहिचान, संरक्षण, स्वामित्वकरण र उचित उपयोग ।
- ७ सरसफाई कार्यलाई निरन्तरता दिई वातावरण मैत्री नगरपालिका स्थापना गर्ने ।
- ८ बालबालिका मैत्री नगरपालिका उन्मुख कार्यक्रमहरू संचालन गर्ने ।
- ९ सुशासन कायम गर्ने ।

नीति तथा कार्यक्रम:

आ.ब. २०७३/०७४ को बार्षिक नीति तथा कार्यक्रम एवं बजेट तर्जुमा गर्दा वडा भेलाबाट माग भै आएका योजनाहरूलाई प्रमुख आधार मानी दीर्घकालिन लक्ष्य, उद्देश्य, प्राथमिकताका अतिरिक्त मुलुकले अंगिकार गरेको सहस्राब्दी विकास लक्ष्य, त्रिबर्षीय योजना, राष्ट्रिय योजना आयोगको मार्ग निर्देशन, संघीय मामिला तथा स्थानीय विकास मन्त्रालयको नीति निर्देशन, कार्यसम्पादन सम्भौता, जिल्ला विकास समिति रुपन्देहीको मार्गदर्शन समेतलाई आधार मानि तयार गरिएको छ । साथै स्थानिय स्वायत्त शासन ऐन, नियमावली, स्थानिय निकाय आर्थिक कार्यविधि नियमावली, स्थानीय निकाय श्रोत परिचालन तथा ब्यवस्थापन कार्यविधि २०६९ लगायत प्रचलित कानून, राजनीतिक दल लगायत सरोकारवालाका राय, सुझाव, समेतका आधारमा निम्न बार्षिक नीति तथा कार्यक्रमहरूलाई प्रस्तुत गरिएको छ ।

१- स्थानिय स्वायत्त शासन ऐन २०५५ , नियमावली २०५६ र स्थानिय निकाय आर्थिक कार्यविधि नियमावली २०६४, स्थानीय निकाय श्रोत परिचालन तथा ब्यवस्थापन कार्यविधि २०६९, र नेपाल सरकारका निति तथा कार्यक्रम र निर्देशनलाई कार्यान्वयन गरिने छ ।

२.- नगरको समग्र नगर विकास गुरु योजना निर्माण गरी नगरपालिकाको ब्यवस्थित र योजनाबद्ध तरिकाले विकास गर्दै जाने नीति अवलम्बन गरिने छ ।

३- नगरपालिकाको दिगो विकासको लागि लागत सहभागितामा आधारित नगर पुर्वाधार निर्माण कार्यक्रम अन्तर्गत लागत सहभागिता सहित न्यूनतम तीस लाख भन्दा ठुला ३ बटा योजना सञ्चालन गरिने छ ।

४- आवश्यकता र प्राथमिकताका आधारमा भौतिक पुर्वाधार विकासमा जोड दिईने छ । नगरपालिका क्षेत्र भित्रका सबै मोटरबाटाहरू मर्मत, स्तरोन्नति, ग्राभेल तथा पिच गर्दै लगिने छ र यसो गर्दा स्वीकृत मापदण्ड पुऱ्याएका सडकहरूमा मात्र लगानी गर्ने नीति अवलम्बन गरिने छ । चालु आ.ब. २०७२/०७३ देखिनै विनियोजन भएको तर मापदण्ड पुऱ्याउन नसकेको सडक भएमा सोही वडाको प्राथमिकतामा परेको र मापदण्ड पुऱा भएको अन्य सडकमा योजना परिवर्तन गरी स्तरोन्नति तथा मर्मत गरिने छ ।

५. आजका बालबालिका भविष्यका राष्ट्र निर्माता भन्ने अभिप्रायले बालबालिकाको चौतर्फी विकासको लागि सामुदायिक विद्यालयका बालबालिका को लागि अतिरिक्त क्रियाकलाप सञ्चालन गर्न बजेटको विनियोजन गरिएको छ ।

६. नगरपालिका क्षेत्रमा बालश्रम निषेध गर्ने नीति अवलम्बन गरिने छ । यसको लागि सरकारी, निजी, तथा गैर सरकारी निकाय, उद्योग ब्यापार लगायत आम अभिभावकको असल र बालमैत्री ब्यवहारको अपेक्षा गरिएको छ । आगामी दिनमा बालमैत्री नगर घोषणाको लागि आवश्यक तयारी गरिनेछ ।
७. ५० प्रतिशत भन्दा बढी जनसङ्ख्या ओगटेका महिलाहरूको सशक्तिकरण, रोजगारि मुलक र आय मुलक कार्यक्रमहरूको लागि र प्रत्येक नागरिक सचेतना केन्द्रलाई जिविको पार्जनको लागि बजेटको विनियोजन गरिएको छ ।
८. आर्थिक र सामाजिक रूपमा पछाडि परेका आदिवासी/जनजाति, दलित, मुस्लिम मधेसि तथा पिछडा बर्ग, अपाङ्ग, जेष्ठ नागरिकहरूलाई प्रत्यक्ष फाइदा पुग्ने कार्यक्रमको लागि बजेट विनियोजन गरिएको छ ।
९. युवा तथा खेलकुद विकासको लागि आगामी आ.व. देखि नगरस्तरीय सैनामैना कप सञ्चालन गरि युवा तथा खेलकुद कार्यक्रममा रकमको विनियोजन गरिएको छ ।
१०. यस नगरपालिका क्षेत्र भित्र रहेका प्राकृतिक, सास्कृतिक, ऐतिहासिक, धार्मिक पर्यटकीय स्थानहरूको संरक्षण र ब्यवस्थित बिकास गर्नको लागि क्रमशः सम्भाव्यता अध्ययन, संरक्षण, मर्मत सुधार तथा प्रचार प्रसार गरी यस नगरको महत्व भल्कने क्रियाकलाप अगाडि बढाउने नीति लिईने छ ।
- ११ यस नगरपालिका क्षेत्रभित्र आदीवासीको रूपमा बसोवास गर्ने थारु समुदायको लोक संस्कृतिको संरक्षण र संबर्द्धन गर्दै पर्यटन पर्वधन गर्न सैनामैना होमस्टे सञ्चालनमा सहयोग पुऱ्याइने छ ।
- १२ सार्वजनिक जग्गाको पहिचान, अभिलेखन, संरक्षण, ब्यवस्थापन र स्वामित्वकरण गर्दै खुला क्षेत्र, औद्योगिक-ब्यापारिक क्षेत्र, खेल मैदान, बाल उद्यान लगायत उचित क्षेत्रमा वर्गिकरण र सोहि बमोजिम उपयोग गर्ने र खुला क्षेत्र घोषणा गर्ने नीति अवलम्बन गरिने छ ।
- १३ वातावरण मैत्री स्थानीय शासनको कार्यान्वयनलाई प्राथमिकताका साथ अगाडि बढाईने छ ।
- १४ संघीय मामिला तथा स्थानीय विकास मन्त्रालयको राष्ट्रब्यापी पूर्व पश्चिम सरसफाई अभियान २०७२/१/९ देखि २०७२/१/१६ अर्न्तगत पुस ८, ९ र १० गते बनकट्टा देखि बनकट्टी सम्म १२ कि.मि. पूर्व पश्चिम लोकमार्गको दायां बाया सरसफाई अभियान सरकारी गैर सरकारी निकाय लगायत आम नागरिकको उत्साह जनक सहभागिताको सम्मान गर्दै सैनामैना नगरपालिका फोहोरमैला मुक्त क्षेत्र बनाइ, स्वच्छ, सुन्दर, सफा, र वातावरण मैत्री नगरपालिका बनाउन नगर सरसफाई तथा वातावरण संरक्षण समिति, नगर खानेपानी तथा स्वच्छता समिति, राजनितिक दलहरू र भातृ संगठनहरू, वडानागरिक मञ्च, वडा तथा टोल सरसफाई समिति, न.पा.मा क्रियाशिल क्लवहरू,

बजार विकास समिति, उद्योग बाणिज्य संघ, व्यापार संघ, टोल विकास संस्था र आमा समूहहरू लगायतका संघ संस्था सँग साभेदारी र समन्वय गरी राजमार्ग र भित्रि सडकहरू सरसफाई नियमित रूपमा कार्य तालिका बनाई गरीने छ । प्लाष्टिकको झोला प्रयोग नगरी सामान विक्रि गर्ने पहिलो ब्यापारीलाई सम्मान र पुरस्कृत गरिने छ । साथै घरबाटै अन्य झोला बोकेर सामान खरिद गर्न जाने र घरमा प्लाष्टिक झोला प्रयोगको अन्त्य गर्ने र घर वरिपरि समेत सफा राख्ने उत्कृष्ट ५ घर मुली लाई सम्मान गरिने छ । सुन्दर र सफा नगरपालिका बनाइ सभ्यता, समृद्धि, प्रतिष्ठा को पहिचान दिदै स्वस्थ नागरिक भई बाच्च र अरुलाई बचाउन सहयोग पुऱ्याउनुहुन सम्पूर्ण नगरबासिमा नगरपालिका हार्दिक अनुरोध गर्दछ ।

१५. सडक डिभिजन कार्यालयको सहयोग तथा सह कार्यमा पूर्व पश्चिम राजमार्गको सडक अधिकार क्षेत्र अतिक्रमणको अन्त्य गर्ने कार्य कडाईका साथ कार्यान्वयन गरी सडक सफा राख्ने नीति लिईने छ ।
१६. जथाभावि फोहर फाल्ने र आफ्नो घर ,होटल सामुन्ने फोहर फाल्ने तथा कसले फाल्यो देखिएन भन्नेलाई जरिवाना,मिडियामा प्रचार प्रसार, सिफारिस रोक्का गरिने सुराकी दिनेलाई पुरस्कार दिईने नीति अबलम्बन गरिने छ । उत्कृष्ट सरसफाई गर्ने वडा नागरिक मन्च वा टोल सुधार समितिलाई सम्मान गरिने छ ।
१७. फोहरबाट कम्पोष्ट मल बनाई उपयोग गर्ने र अरुलाई पनि अभिप्रेरित गर्नेलाई सम्मान र पुरस्कृत गरिने छ । फोहोरमैला प्रयोग गरि सामूहिक रूपमा कम्पोस्ट मल बनाउने बायो ग्यास उत्पादन गर्ने कार्यलाई प्रोत्साहित, प्रवर्धन गर्नको लागि आवश्यक सहयोग गरिनेछ ।
१८. फोहरमैला प्रशोधन गरी कम्पोष्ट मल बनाउन PPP Model अनुसरण गरिने र प्रशोधन केन्द्र स्थापना गर्न जग्गा उपलब्ध गराउन प्रतिबद्धता जनाई प्रशोधन केन्द्र संचालन गर्न सघाउने वडा वा टोललाई उनीहरुकै सिफारिसमा भौतिक पूर्वाधार विकासका लागि थप ४ लाख सम्मको बजेट विनियोजन गरिने छ ।
१९. नेपाल सरकार ,संघीय मामिला तथा स्थानीय विकास मन्त्रालय र यस नगरपालिका बिच सम्पन्न कार्य सम्पादन सम्भौतामा उल्लेखित कार्य क्षेत्रहरूका क्रियाकलापहरू कमशः कार्यान्वयन गर्दै कार्यसम्पादन लाई नतिजा मुखी बनाउदै लगिने छ ।
२०. नगरपालिकामा सुशासन युक्त, चुस्त, पारदर्शी र अनुसाशित प्रशासन संयन्त्रको नीति अबलम्बन गरिने छ । साथै भ्रष्टाचारमा शुन्य सहनशील नगरपालिकाको रूपमा यस नगरपालिकालाई परिचित

गराईने छ । कर्मचारिहरूको समयानुकूल क्षमता विकाश, पुरस्कार, सुधार र दण्ड को व्यवस्था गरिनेछ ।

२१. राजस्वलाई समसामयिक गर्दै लगिने छ । एकिकृत सम्पत्ति कर लगाउने सम्बन्धमा सरोकारवालाहरु सँग छलफल, सम्भाव्यता अध्ययन तथा आवश्यक प्रकृया पुरा गरी आगामी आ.व २०७३/०७४ देखि लागूगरिने छ ।
२२. नगरको दीगो बिकासका लागि सहभागितात्मक बिकासको अवधारणा बमोजिम योजना छनौट, निर्माण, अनुगमन, मूल्याङ्कन, संचालन र मर्मत सम्भार समेतमा स्थानीय सरोकारवाला उपभोक्ताहरुको सार्थक सहभागिता जुटाउने कार्यलाई प्राथमिकता दिईनेछ ।
२३. वडामा क्षेत्रफल, जनसंख्या, भौगोलिक बिकटता, बिपन्नता र बिशेष प्राथमिकताको आधारमा बजेट विनियोजन गर्ने नीति लाई निरन्तरता दिइएको छ र आगामि वर्ष देखि वडा बाट प्राप्त हुने राजस्व लाई पनि बजेट विनियोजनको आधार बनाईने छ ।
२४. कृषि क्षेत्रको बिकास र ब्यावसायीकरण गर्न अभिप्रेरित गर्ने उद्देश्यले एक घर दुई फलफुल , एक गाउ एक उत्पादन, एक नगर एक उत्पादन गर्न , कृषि तथा पशु कार्यालयको सहयोग र समन्वयमा उत्साहित गरिने तथा उत्कृष्ट कृषकलाई सम्मान गरिने छ ।
२५. मासु जन्य पशु, पंक्षि, माछा पालन गरी उत्कृष्ट आय आर्जन गरी रोजगारीको अवसर सृजना गर्ने उत्कृष्ट ब्यावसायीलाई सम्मान गरिने छ ।
२६. आय व्यय, योजना, राजस्वको विस्तृत विवरण, संगठन संरचना अनुसूचिमा राखिएको व्यहोरा अनुरोध छ ।

आदरणीय महानुभावहरु, अब विगत आ.ब.२०७१७२ को यथार्थ आयब्यय विवरण, चालु आ.ब. २०७२७३ को संशोधित अनुमान र आगामी आ.ब.२०७३७४ को अनुमानित आय व्यय विवरण र नीति तथा कार्यक्रम प्रस्तुतगर्न चाहान्छु ।

जसमा गत आ.ब.को यथार्थ विवरण रु.७,०८,०९,२२८५० चालु आ.ब २०७२७३ को संशोधित अनुमान चालु खर्च तर्फ रु. १ करोड ८१ लाख ३५ हजार ६ सय ८२ रुपैया र पुंजीगत तर्फ रु. ५ करोड २ लाख ४७ हजार १ सय ५८ रुपैया गरि जम्मा रु. ६ करोड ८३ लाख ८२ हजार ८ सय ४० रुपैया र आगामी आ.ब. २०७३७४ को लागि चालु खर्च तर्फ रु. १ करोड ८१ लाख ३५ हजार ६ सय बयासी र पुंजीगत तर्फ रु. ४ करोड ७४ लाख ६१ हजार १ सय ५८ गरि जम्मा रु. ६ करोड ५५ लाख ९६

हजार ८ सय चालिस रहेको छ । आयब्यय बिस्तृत बिबरण अनुसुची १ मा र कर, दस्तुर, शुल्क सम्बन्धि बिस्तृत बिबरण अनुसुची मा उल्लेख गरिएको छ ।

आगामि आ.व. को लागि नगरपालिकाको कुल बजेट रु ६,५५,९६,८४० रहेको छ । जसमा चालु रु १८१३५६८२

पुजीगत रु ४,७४,६१,१५८ प्रस्ताव गरिएको छ । पुजीगत तर्फको शिर्षकगत संक्षिप्त विवरण यस प्रकार छ

।

क्र.सं.	श्रोत/शिर्षक		खर्च	प्रतिशत
१.	चालु खर्च		१८,१३५,६८२.००	२७.५७
२.	पूँजिगत खर्च		४७,६४१,१५८.००	७२.४३
१	सम्पूरक कोष		४,४४३,०००.००	
२	लक्षित वर्ग विकास कार्यक्रम		९,४३६,४०५.३०	
	बालबालिका	२,६९६,१४७.००		
	महिला	२,६९६,१४७.००		
	आदिवासी /जनजाती	१००००००.००		
	अपाङ्ग	६६००००.००		
	दलित	६०००००.००		
	मधेसी मुस्लीम तथा पिछडा बर्ग	६०००००.००		

	जेष्ठ नागरिक	५०००००.००		
	युवा तथा खेलकुल कार्यक्रम	६८४१११.००		
	आर्थिक सामाजिक रुपमा पछाडी परेका	४,०४४,१११.००		
३	आर्थिक सामाजिक पूर्वाधार		१०,१९९,४०६.०७	
४	प्रवर्द्धनात्मक कार्यक्रम		६,७९९,६०४.०५	
	न.पा. कार्यालय भवन निर्माण		७,५२०,०००.००	
५	लागत साभेदारी पूर्वाधार कार्यक्रम		८,७१७,०००.००	
६	कन्टेनजेन्सी		५२५,७४२.५८	
	कुल जम्मा		६५,७७६,८४०.००	१००.००

अन्त्यमा प्रमुख अतिथि ज्यू लगायत तेस्रो नगर परिषदको तयारीको क्रममा विभिन्न तरिकाले सहयोग, सल्लाह, सुभाब दिनु हुने एकिकृत योजना तर्जुमा समितिका सदस्यहरु, राजनीतिक दलका प्रमुख तथा प्रतिनिधि ज्यूहरु, बुद्धिजिवी,समाजसेवी महानुभावहरु,सरकारी गैर सरकारी निकायका महानुभावहरु, विकासलाई केन्द्र विन्दुमा राखेर विभिन्न क्षेत्रलाई समेटेर योजनाहरु माग गर्ने आम सैनामैना नगरवासी महानुभावहरु, वडा नागरिक मंचका संयोजक तथा सदस्य ज्यूहरु,विभिन्न संघ संस्थाका महानुभावहरु, कर्म नै धर्म हो भनि दिनरात खटिरहने मेरा सहयोगी कर्मचारी साथिहरु लगायत सबैलाई हार्दिक धन्यवाद ब्यक्त गर्दै“सम्बृद्ध सैनामैना” को सपनालाई साकार पार्न प्रतिवद्ध रही रहने विश्वास दिलाउन चाहान्छु । साथै विकास निर्माणमा सम्पूर्ण सरोकारवालाको पूर्ण सहयोग, सल्लाह, सुभाब, साभेदारीको अपेक्षा राख्दछु ।

धन्यवाद, जय सैनामैना
रोमनाथ न्यौपाने
कार्यकारी अधिकृत

